



Nama : _____

No Peserta : _____

1. Beberapa ciri-ciri sosiologi
 - (1) Hasil pengamatan terhadap realitas sosial yang tidak asal-asalan
 - (2) Hasil pengamatan disusun dalam bentuk abstraksi
 - (3) Realitas sosial bisa diprediksi atau diperkirakan
 - (4) Realitas sosial dianalisa tanpa mempersoalkan baik buruknya fakta.
 - (5) Teori sosiologi berdiri sendiri tanpa mengaitkan dengan teori sebelumnya.
 Pernyataan tersebut, yang merupakan ciri-ciri sosiologi sebagai ilmu pengetahuan yaitu
 - A. (1), (2), dan (3)
 - B. (1), (2), dan (4)
 - C. (1), (3), dan (5)
 - D. (2), (4), dan (5)
 - E. (3), (4), dan (5)
2. Salah satu masalah sosial yang terjadi di masyarakat adalah kemiskinan, yang berakibat pada peningkatan pengangguran dan kriminalitas. Untuk mengatasi permasalahan tersebut perlu dikaji berbagai faktor penyebab terjadinya kemiskinan. Fungsi sosiologi adalah memberikan sumbangsan dalam bentuk ...
 - A. perencanaan
 - B. jasa konsultan
 - C. ketersediaan data
 - D. kegiatan distribusi
 - E. tenaga kerja produktif
3. Mengendarai sepeda motor di jalan raya butuh ketertiban, kelengkapan surat-surat, seperangkat alat, dan rambu-rambu lalu lintas selalu ditaati walaupun tidak ada polisi yang menjaga. Perilaku pengendara tersebut didasari oleh norma
 - A. *usage*
 - B. *folkways*
 - C. *mores*
 - D. *custom*
 - E. *hukum*
4. Setiap siswa masuk ke sekolah dengan memakai seragam lengkap dengan atributnya, membawa alat/media belajar setiap hari sesuai aturan yang berlaku. Tindakan yang berdasarkan norma ini dilakukan secara terus menerus.
Unsur keteraturan tersebut adalah
 - A. pola
 - B. keajegan
 - C. order
 - D. tertib
 - E. formal



5. Susan merupakan remaja yang sedang tumbuh. Ia gemar mendengar musik dan menonton film Korea. Kebiasaan ini mempengaruhi perilaku Susan dalam kesehariannya. Media sosialisasi yang mempengaruhi perubahan perilaku Susan adalah
 - A. keluarga
 - B. teman sebaya
 - C. media elektronik
 - D. teman sekerja
 - E. lembaga pendidikan
6. Di dalam kelas guru secara rutin mengorganisir proses pembelajaran bagi murid-murid, memberikan penguatan, dan melaksanakan forum diskusi agar murid-murid bisa mandiri dan bertanggung jawab. Meskipun antara guru dan murid tampak akrab, namun di antara mereka tetap menjaga sopan santun sebagaimana lazimnya. Sosialisasi yang dikembangkan di sekolah tersebut, termasuk tipe sosialisasi
 - A. primer
 - B. formal
 - C. sekunder
 - D. nonformal
 - E. partisipatoris
7. Dina gemar sekali menirukan gaya berpakaian artis idolanya. Faktor interaksi sosial yang mempengaruhi perilaku Dina adalah
 - A. imitasi
 - B. sugesti
 - C. empati
 - D. simpati
 - E. indentifikasi
8. Menjelang Pilkada untuk pemilihan Walikota Semarang partai-partai politik melakukan kerjasama dengan tujuan memenangkan Pilkada. Ditinjau dari bentuk interaksi sosialnya, tujuan kerjasama dalam memenangkan Pilkada termasuk
 - A. koalisi
 - B. *joint venture*
 - C. kooptasi
 - D. bersaing
 - E. koersi
9. Perhatikan pernyataan berikut :
 - (1) Yusuf sedang menuliskan pengalamannya hari ini di buku hariannya.
 - (2) Tiara berolahraga menggunakan sepeda statis dirumahnya.
 - (3) Hafiyen menjabat tangan Randyka sebagai ucapan simpati atas keberhasilannya. -
 - (4) Alvin mengirimkan aplikasi pendaftaran ke universitas di luar negeri melalui email. -
 - (5) Hafidz mempresentasikan hasil penelitiannya kepada tim juri lomba penulisan ilmiah. -
 Pernyataan tersebut yang menunjukkan adanya interaksi sosial adalah
 - A. (1), (2), dan (3)
 - B. (1), (2), dan (4)
 - C. (1), (3), dan (5)
 - D. (2), (4), dan (5)
 - E. (3), (4), dan (5)



10. Seorang remaja putri yang putus sekolah, melihat temannya mendapat uang dengan cara mengantarkan paket narkoba, kemudian ia mencoba mendaftarkan diri sebagai kurir paket narkoba. Ia tahu perbuatannya itu keliru, dan tidak sesuai dengan yang diajarkan oleh keluarganya. Tetapi karena desakan kebutuhan dan pengaruh teman, ia nekad memilih perbuatan terlarang itu. Perilaku menyimpang tersebut terjadi disebabkan oleh

A. sosialisasi tidak sempurna
 B. ketidak sanggupuan menyerap norma -
 C. kegagalan dalam berteman
 D. proses belajar yang menyimpang
 E. pelampiasan rasa kecewa

11. Perhatikan contoh penyimpangan sosial berikut ini!

(1) Membolos sekolah karena mengantuk berat.
 (2) Mengendarai motor di jalan raya sepi dengan kecepatan tinggi.
 (3) Mabuk bersama teman-teman tak mengenal tempat. -
 (4) Kelompok terorganisir menyelundupkan bayi.
 (5) Memberi uang suap pada oknum petugas yang korup.

Yang termasuk contoh perilaku menyimpang sekunder adalah

A. (1), (2), dan (3)
 B. (1), (2), dan (4)
 C. (1), (3), dan (5)
 D. (2), (4), dan (5)
 E. (3), (4), dan (5)

12. Dina seorang remaja putri. Dia sering pulang malam tanpa alasan yang jelas. Di samping itu, Dina sering berpesta hingga larut malam, sehingga mengganggu kenyamanan para tetangga. Akhirnya masyarakat mencela. Celaan masyarakat tersebut menyadarkan Dina untuk tidak mengulangi perbuatannya.

Berdasarkan ilustrasi di atas, tujuan pengendalian sosial yang dilakukan masyarakat adalah....

A. menjaga ketertiban sosial
 B. mencegah penyimpangan
 C. mengembangkan budaya malu
 D. menciptakan sistem hukum
 E. menegakkan sistem hukum

13. Beberapa pengendalian sosial :

(1) Pencopet yang tertangkap basah dihakimi massa hingga babak belur.
 (2) Pemuka masyarakat menyampaikan ajaran untuk menjauhi tindak kriminal.
 (3) Gerobak milik pedagang kaki lima di trotoar diangkut paksa oleh petugas.
 (4) Aparat kepolisian negara memberikan penyuluhan tentang bahaya narkoba.
 (5) KPK menangkap tangan pelaku suap pejabat publik di kantornya.

Cara pengendalian bersifat koersif di tunjukkan pernyataan nomor

A. (1), (2), dan (3)
 B. (1), (2), dan (4)
 C. (1), (3), dan (5)
 D. (2), (4), dan (5)
 E. (3), (4), dan (5)



14. Perilaku remaja sering tidak dikontrol oleh keluarga dan masyarakat. Dampak tidak berfungsinya lembaga keluarga sebagai agen pengendalian sosial bagi remaja adalah
- menurunnya solidaritas para remaja
 - norma yang berlaku tidak berjalan semestinya
 - keamanan lingkungan tidak terjaga
 - perkembangan perilaku remaja cenderung negatif
 - silaturahmi antarwarga masyarakat terbatas

15. Perhatikan gambar berikut

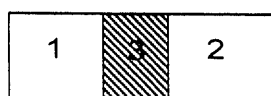

Keterangan :

- Jawa
- Batak
- Guru

Struktur sosial pada gambar tersebut menunjukkan

- interseksi
 - konsolidasi
 - homogenitas
 - heterogenitas
 - interaksi
16. Struktur sosial horizontal suatu masyarakat di mana kelompok masyarakat memiliki bahasa yang sama, kesenian yang sama dan adat istiadat yang sama. Ikatan sosial pada deskripsi tersebut disebut
- ras
 - klan
 - dyad
 - klik
 - suku bangsa

17. Perhatikan gambar pelapisan sosial berikut:

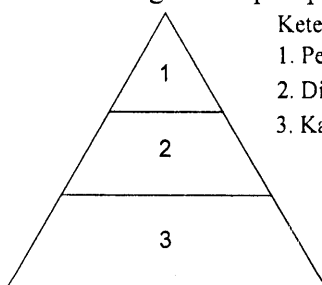

Keterangan:

- Pengusaha/Pemilik
- Direktur/Manager
- Karyawan/Pegawai

Dasar penggolongan sosial vertikal pada gambar di atas adalah

- pendidikan
- pengetahuan
- pengalaman
- kekuasaan
- keturunan



18. Pembangunan fasilitas fisik di wilayah perkotaan sangat pesat dan sering disertai dengan penggusuran rumah penduduk. Sebagian penduduk yang diuntungkan cenderung bersikap setuju terhadap penggusuran, sementara kelompok yang dirugikan, menolak penggusuran. Munculnya kelompok pro dan kontra atau konflik pada masyarakat perkotaan tersebut disebabkan oleh faktor
- proses perubahan yang terlalu cepat
 - perbedaan kualitas individu
 - tuntutan persaingan yang tinggi
 - perbedaan mata pencaharian masyarakat
 - perkembangan kebudayaan kelompok

19. Konflik antara suami dengan istri sering berlangsung terbuka di hadapan anak-anak mereka. Kehangatan keluarga kian hari kian menghilang. Dengan dalih kasihan kepada anak-anak, maka mereka tidak bercerai meskipun sudah tidak serumah.

Dampak negatif konflik tersebut bagi ketenangan batin anak-anak mengakibatkan

- pekerjaan dalam keluarga terbengkalai
 - kerukunan dengan tetangga terganggu
 - silaturahmi dengan keluarga besar tidak ada lagi
 - kehidupan ekonomi keluarga lancar
 - anak-anak resah dan berubah kepribadiannya
20. Pasangan suami-istri yang telah bercerai meminta bantuan seorang ulama untuk menyelesaikan masalah yang berkaitan dengan hak pengasuhan anak secara damai. Upaya tersebut merupakan akomodasi dalam bentuk
- konsiliasi
 - toleransi
 - mediasi
 - eliminasi
 - segregasi

21. Beberapa gejala sosial:
- (1) Tingkat ekonomi masyarakat belum maju
 - (2) Adat dan tradisi sangat kuat di masyarakat
 - (3) Struktur sosial masyarakat masih feodal
 - (4) Populasi penduduk relatif beragam
 - (5) Kebiasaan hidup merantau masih berjalan

Yang termasuk penghambat proses mobilitas sosial vertikal adalah

- (1), (2), dan (3)
- (1), (2), dan (4)
- (1), (3), dan (5)
- (2), (4), dan (5)
- (3), (4), dan (5)



22. Perhatikan bagan mobilitas sosial berikut!

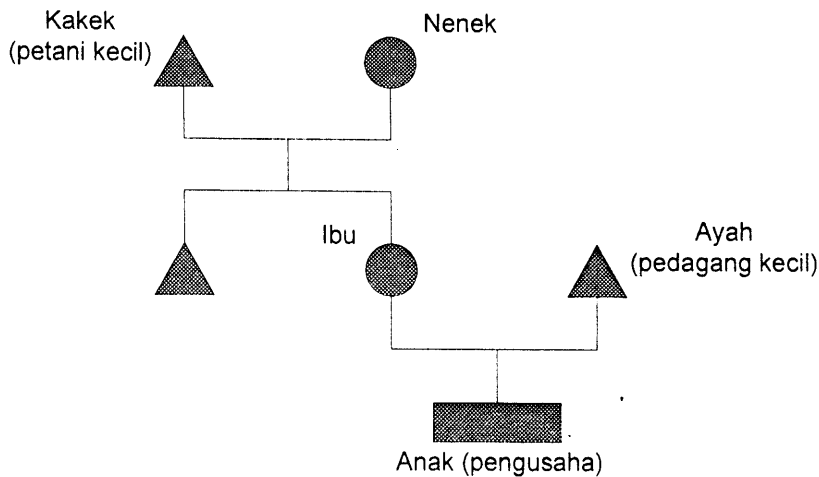

Dari bagan di atas dapat disimpulkan bahwa

- A. anak dan orang tua terjadi mobilitas sosial antargenerasi turun
 - B. anak dan orang tuanya telah mengalami mobilitas sosial horizontal
 - C. kakak dan ibu mengalami mobilitas intergenerasi
 - D. anak dan orang tuanya terjadi mobilitas sosial antargenerasi naik
 - E. anak dan orang tuanya mengalami proses mobilitas sosial vertikal intragenerasi
23. Setelah menyelesaikan kuliahnya, Fahri aktif dalam kegiatan organisasi profesi, dan saat ini Fahri menjadi Ketua Ikatan Akuntansi Indonesia. Salurannya dilakukan oleh Fahri untuk melakukan mobilitas sosial adalah
- A. pendidikan dan perkawinan
 - B. profesi dan keagamaan
 - C. pendidikan dan profesi
 - D. prestasi dan militer
 - E. keagamaan dan pendidikan
24. Tuntutan upah minimum provinsi yang tinggi membuat pemilik pabrik melakukan mobilitas sosial dengan cara memindah lokasi pabrik ke wilayah pedesaan. Untuk mendapat tenaga kerja dengan upah lebih murah. Hal ini menyebabkan PHK bagi buruh yang tidak mau ikut pindah ke lokasi baru. Konsekuensi mobilitas sosial tersebut bisa menimbulkan konflik antar
- A. pribadi
 - B. kelas
 - C. generasi
 - D. personal
 - E. kelompok
25. Kelompok sosial terbentuk oleh hubungan batin yang murni dan bersifat alamiah dan kekal. Dasar hubungan tersebut adalah rasa cinta dan rasa kesatuan batin yang dikodratkan dan ada ikatan darah atau garis keturunan. Contoh kelompok sosial di atas adalah
- A. paguyuban
 - B. patembayan
 - C. kekeluargaan
 - D. senasib sepenanggungan
 - E. kesamaan minat



26. Beberapa ciri kehidupan sosial berikut!
- (1) Menerima keberadaan orang lain yang berbeda ciri sosialnya
 - (2) Mudah menyesuaikan diri terhadap lingkungan baru
 - (3) Masing-masing kelompok saling menonjolkan identitasnya
 - (4) Bersikap toleran terhadap pihak lain yang berbeda
 - (5) Menganggap bahwa keyakinannya yang paling benar

Karakteristik masyarakat multikultural ditunjukkan oleh

- A. (1), (2), dan (3)
 - B. (1), (2), dan (4)
 - C. (1), (3), dan (5)
 - D. (2), (4), dan (5)
 - E. (3), (4), dan (5)
27. Selain penganut Hindu, di provinsi Bali juga hidup masyarakat penganut agama Islam, Kristen, Katolik, Budha dan Konghucu. Namun demikian, kehidupan religius kehinduan sangat tampak dalam aktivitas sehari-hari, terutama berbagai bentuk simbol ritual. Situasi tersebut membentuk konfigurasi sosial
- A. kompetisi seimbang
 - B. diktator mayoritas
 - C. tirani minoritas
 - D. mayoritas dominan
 - E. minoritas dominan
28. Secara sosiologis keberhasilan pemerintah menangani berbagai pergolakan di daerah yang akan memisahkan diri dari NKRI berdampak positif untuk memperkuat
- A. budaya nasional
 - B. ekonomi nasional
 - C. anggaran nasional
 - D. kepemimpinan nasional
 - E. integrasi nasional
29. Beberapa kondisi sosial:
- (1) Besarnya jumlah penduduk di Indonesia.
 - (2) Perbedaan kekayaan sumber daya alam.
 - (3) Isolasi geografis karena bentuk wilayah.
 - (4) Iklim dan struktur tanah yang berbeda.
 - (5) Letak geografis di posisi silang dunia.

Latar belakang terbentuknya masyarakat majemuk di Indonesia adalah

- A. (1), (2), dan (3)
- B. (1), (2), dan (4)
- C. (1), (3), dan (5)
- D. (2), (4), dan (5)
- E. (3), (4), dan (5)



30. Beberapa perilaku dalam masyarakat!

- (1) Menyukai hasil budaya suku bangsa lain
- (2) Memilih pemimpin yang berasal dari putra daerah
- (3) Pernikahan laki-laki dan perempuan yang berbeda etnik
- (4) Menganggap rendah keberadaan kelompok etnik lain
- (5) Menghargai solidaritas antara kelompok suku bangsa

Perilaku yang sesuai dalam masyarakat multikultural adalah

- A. (1), (2), dan (3)
 - B. (1), (2), dan (4)
 - C. (1), (3), dan (5)
 - D. (2), (4), dan (5)
 - E. (3), (4), dan (5)
31. Samuel Koenig berpendapat bahwa perubahan sosial merupakan modifikasi-modifikasi yang terjadi dalam pola-pola kehidupan manusia baik karena faktor intern maupun ekstern. Makna yang terkandung dari pendapat tersebut, bahwa perubahan sosial
- A. berlangsung pada masyarakat yang mengalami konflik
 - B. hanya dapat terjadi pada kelompok sosial masyarakat tertentu
 - C. mempengaruhi kelompok masyarakat di luar wilayahnya
 - D. merupakan pembaharuan dari yang sudah ada karena berbagai faktor penyebab
 - E. terjadi karena ada gesekan faktor eksternal dan internal secara bersamaan
32. Pemerintah melakukan perubahan terhadap kurikulum KTSP menjadi kurikulum 2013 dengan tujuan agar pendidikan di Indonesia semakin baik. Bentuk perubahan tersebut adalah
- A. revolusi
 - B. evolusi
 - C. *regres*
 - D. inovasi
 - E. *planned*
33. Warga masyarakat perkotaan cenderung lebih terbuka. Mereka sudah biasa berinteraksi dan bekerja sama dengan orang lain yang berbeda suku, ras, dan agama. Dampak positif dari proses mutual akulturasi tersebut adalah
- A. mempercepat proses modernisasi
 - B. menghilangkan perbedaan sosial
 - C. mengurangi sentimen kelompok primordial
 - D. memudahkan identitas kepribadian individu
 - E. mendorong homogenitas masyarakat luas
34. Masyarakat industri mengalami perubahan lebih cepat daripada masyarakat tradisional atau masyarakat desa. Hal tersebut berkaitan dengan corak masyarakatnya yaitu
- A. tingkat heterogenitas penduduk
 - B. jumlah penduduk yang berbeda
 - C. besarnya pengaruh para pemimpin
 - D. adat yang diperintahkan masyarakat
 - E. kuat lemahnya agama atau kepercayaan



35. Perkembangan teknologi informasi berpengaruh terhadap modernisasi yang terjadi di masyarakat. Salah satu contoh modernisasi tersebut adalah
- berkembangnya tradisionalitas
 - meningkatnya produktifitas --
 - terhambatnya mobilitas
 - tumbuhnya komunitas
 - menurunnya primodial
36. Sebagai kota besar, Jakarta menjadi tujuan urbanisasi. Proses urbanisasi membawa dampak pada terjadinya masalah sosial di perkotaan, seperti pengangguran dan tingkat kriminalitas yang tinggi. Berdasarkan uraian tersebut dapat disimpulkan, bahwa perubahan sosial yang terjadi disebabkan oleh faktor
- demografi
 - pergaulan sosial
 - penemuan baru
 - difusi budaya
 - patologi sosial
37. Perhatikan pernyataan berikut!
- (1) Memiliki simbol untuk menandai keunikan dari setiap lembaga.
 - (2) Memiliki norma yang bersifat tertulis maupun tidak tertulis.
 - (3) Memiliki fungsi yang terbatas
 - (4) Mempunyai tujuan yang jelas dan telah disepakati bersama.
 - (5) Usia lembaga lebih singkat dibanding usia pemakai lembaga.
- Yang tergolong ciri lembaga sosial adalah
- (1), (2), dan (3)
 - (1), (2), dan (4)
 - (1), (3), dan (5)
 - (2), (4), dan (5)
 - (3), (4), dan (5)
38. Sekolah merupakan media yang dapat digunakan sebagai sarana pembelajaran individu di masyarakat. Keberadaan sekolah termasuk tipe *enacted institutions* karena
- tumbuh dari kebiasaan dalam masyarakat
 - pengaruh lembaga sangat luas dalam
 - keberadaannya dalam masyarakat secara tidak sengaja
 - lembaga yang penting dan mendasar bagi masyarakat
 - perkembangan lembaga berlangsung secara evolutif
39. Melalui perkawinan, seseorang akan mendapatkan status atau kedudukan yang baru di masyarakat, yaitu sebagai suami atau istri. Secara otomatis, ia akan diperlakukan sebagai orang yang telah dewasa dan mampu bertanggungjawab kepada diri, keluarga, anak-anak, dan masyarakatnya.

Berdasarkan ilustrasi di atas, maka fungsi keluarga yang diharapkan adalah fungsi....

- reproduksi
- afeksi
- pemberian status
- sosialisasi
- proteksi



40. Perhatikan beberapa aktivitas lembaga pendidikan di bawah ini!
- (1) Mengurangi pengendalian orangtua
 - (2) Memperpanjang masa remaja
 - (3) Mempertahankan sistem kelas sosial
 - (4) Mempersiapkan anggota untuk mencari nafkah
 - (5) Menanamkan ketrampilan yang perlu bagi partisipasi dalam demokrasi

Dari beberapa aktivitas lembaga pendidikan di atas, yang termasuk fungsi laten adalah

- A. (1), (2), dan (3)
 - B. (1), (2), dan (4)
 - C. (1), (3), dan (5)
 - D. (2), (4), dan (5)
 - E. (3), (4), dan (5)
41. Pilpres digelar lima tahun sekali sesuai ketentuan perundangan yang berlaku di Indonesia. Dengan Presiden dipilih langsung oleh rakyat diharapkan akan mampu mengemban amanah dan memerhatikan kesejahteraan rakyat. Tujuan lembaga politik dari ilustrasi tersebut adalah
- A. mewujudkan keadilan dan kesejahteraan masyarakat sesuai amanah rakyat
 - B. memperhatikan aturan yang berlaku untuk melangsungkan kekuasaan
 - C. membuat aturan agar setiap penyelenggaraan pilpres ada peluang untuk menang
 - D. mengemban tugas amanah yang diberikan oleh partai pendukungnya
 - E. mengatur dan menyelenggarakan pelaksanaan Pemilihan Umum
42. Dalam 1 kali masa panen, seorang petani mendapat penghasilan sebesar 5 juta rupiah dari padi yang dijualnya. Dengan demikian kegiatan ekonomi tersebut termasuk telah melaksanakan fungsi
- A. produksi
 - B. pemasaran
 - C. distribusi
 - D. pemakai
 - E. konsumen
43. Sebelum Ujian Nasional dilaksanakan di sekolah-sekolah, seluruh siswa dan guru melaksanakan doa bersama di tempat ibadah masing-masing agar seluruh siswanya lulus. Dari contoh tersebut lembaga agama berfungsi sebagai
- A. pedoman dan petunjuk bagi kehidupan manusia
 - B. pembimbing yang bermakna bagi manusia
 - C. pemberi identitas kepada seseorang
 - D. pencegah tindakan yang bersifat amarah
 - E. benteng diri dari ancaman kelompok luas
44. Suatu penelitian yang bertujuan untuk menemukan gejala umum dari populasi yang berjumlah banyak dengan menggunakan instrumen kuesioner termasuk jenis penelitian
- A. historik
 - B. survey
 - C. eksperimen
 - D. inquiri alamiah
 - E. eksploratif



45. Judul penelitian: "*Pengaruh Upah terhadap Produktivitas Kerja Karyawan pada PT Perkasa*". Yang merupakan variabel terikat adalah
- produktivitas kerja karyawan
 - tingkat produktif perusahaan
 - tingkat perkembangan upah
 - pengaruh upah kerja karyawan
 - karyawan PT Perkasa
46. Suatu kondisi objek penelitian sebagai berikut:
Di suatu kelurahan, Pak lurah melakukan sosialisasi program pemerintah untuk wajib belajar 12 tahun. Para orang tua yang mempunyai tingkat pendidikan tinggi menyambut baik program wajib belajar 12 tahun ini, tapi tidak sedikit dari mereka yang kurang berpendidikan tidak merespon dengan baik.
- Dari ilustrasi tersebut rumusan masalah yang cocok adalah ...
- Apakah ada hubungan antara tingkat pendidikan orang tua dengan kesadaran terhadap program wajib belajar 12 tahun?
 - Apakah ada pengaruh antara tingkat pendidikan orang tua dengan wajib belajar 12 tahun?
 - Bagaimana pengaruh antara tingkat pendidikan orang tua dengan kesadaran terhadap program wajib belajar 12 tahun?
 - Bagaimanakah dampak tingkat pendidikan orang tua dengan wajib belajar 12 tahun?
 - Benarkah ada hubungan antara pendidikan orang tua dengan wajib belajar 12 tahun?
47. Seorang peneliti akan melakukan penelitian di salah satu SMA tertentu, yang akan diteliti adalah kedisiplinan siswa kelas X, XI, dan XII di sekolah tersebut, maka teknik pengambilan sampel yang dilakukan adalah
- bertingkat (*stratified sample*)
 - wilayah (*probability sample*)
 - propinsi (*proporsional sample*)
 - kelompok (*cruster sample*)
 - acak (*random sample*)
48. Wawancara merupakan percakapan yang diarahkan pada masalah tertentu. Kegiatan ini merupakan proses tanya jawab secara lisan dari dua orang atau lebih yang saling berhadapan secara fisik (secara langsung). Salah satu kelebihan dari instrumen pengumpulan data dengan wawancara adalah
- menggali informasi lebih dalam
 - tidak memakan waktu lama
 - dapat dijawab pada waktu senggang
 - mudah diolah data penelitiannya
 - responden menjawab pertanyaan dengan bebas



49. Tabel pelajaran yang disenangi siswa IPS:

No.	Mata Pelajaran	Prosentase
1.	Bahasa Inggris	10
2.	Matematika	15
3.	Sosiologi	45
4.	Geografi	20
5.	Ekonomi	10
	Jumlah	100%

Makna data dari tabel tersebut adalah

- A. kecintaan siswa pada suatu mata pelajaran tergantung gurunya
 - B. guru Bahasa Inggris sangat bersemangat dalam mengajar para siswanya
 - C. Matematika menjadi pelajaran yang ditakuti baik di IPA maupun IPS
 - D. 10% dari siswa IPS bercita-cita menjadi ahli di bidang Ekonomi
 - E. mata pelajaran favorit bagi siswa IPS adalah Sosiologi
50. Bagian penutup suatu laporan penelitian antara lain berisi daftar pustaka. Guna daftar pustaka bagi pembaca adalah
- A. untuk mengetahui permasalahan yang dialami responden
 - B. untuk mencari solusi atas masalah yang dihadapi masyarakat
 - C. memberitahukan kepada masyarakat tentang referensi yang digunakan
 - D. sebagai salah satu prosedur pembuatan rancangan penelitian
 - E. menjadi indikator berhasil tidaknya suatu kegiatan penelitian