5 Ἰουνίου 2023
Δευτέρα, μετὰ τὴν Πεντηκοστήν.

«Τοῦ Ἁγίου Πνεύματος»

τοῦ Ἁγίου Ἱερομάρτυρος Δωροθέου, Ἐπισκόπου Τύρου, τῶν Ἁγίων δέκα Μαρτύρων τῶν ἐν Αἰγύπτῳ, Μαρκιανοῦ, Νικάνδρου, Ὑπερεχίου, Ἀπόλλωνος, Λεωνίδου, Ἀρείου, Γοργίου, Σεληνιάδος, Εἰρήνης καὶ Πάμβωνος, τῶν Ἁγίων Μαρτύρων Χριστοφόρου και Κόνωνος, τῶν ἀπὸ Ῥώμης

Τυπικὸν Πεντηκοσταρίου §§51-52.

ΕΙΣ ΤΟΝ ΕΣΠΕΡΙΝΟΝ

Ἔχει κατ' ἔθος ἐπικρατήσει ὁ Ἐσπερινός τῆς Δευτέρας τοῦ Ἁγίου Πνεύματος (γονυκλισίας) νὰ ἄρχεται εὐθὺς μετὰ τὴν ἀπόλυσιν τῆς Θείας Λειτουργίας τῆς Κυριακῆς τῆς Πεντηκοστῆς.

Ὁ Διάκονος

Εὐλόγησον, Δέσποτα.

Ὁ Ἱερεὺς

Εὐλογητὸς ὁ Θεὸς ἡμῶν, πάντοτε, νῦν καὶ ἀεί καὶ εἰς τοὺς αἰῶνας τῶν αἰώνων.

Ὁ Ἀναγνώστης.

Ἀ μήν.

Δεῦτε, προσκυνήσωμεν καὶ προσπέσωμεν τῷ Βασιλεῖ ἡμῶν Θεῷ.
Δεῦτε, προσκυνήσωμεν καὶ προσπέσωμεν Χριστῷ, τῷ Βασιλεῖ ἡμῶν Θεῷ.
Δεῦτε, προσκυνήσωμεν καὶ προσπέσωμεν αὐτῷ, Χριστῷ, τῷ Βασιλεῖ καὶ Θεῷ ἡμῶν.

Ψαλμός ργ' (103ος)

Ε ὐλόγει, ἡ ψυχή μου, τὸν Κύριον. Κύριε, ὁ Θεός μου, ἐμεγαλύνθης σφόδρα.
Ἐξομολόγησιν καὶ μεγαλοπρέπειαν ἐνεδύσω, ἀναβαλλόμενος φῶς ὡς ἱμάτιον.
Ἐκτείνων τὸν οὐρανὸν ὡσεὶ δέρριν, ὁ στεγάζων ἐν ὕδασι τὰ ὑπερῷα αὐτοῦ.
Ὁ τιθεὶς νέφη τὴν ἐπίβασιν αὐτοῦ, ὁ περιπατῶν ἐπὶ πτερύγων ἀνέμων.
Ὁ ποιῶν τοὺς ἀγγέλους αὐτοῦ πνεύματα καὶ τοὺς λειτουργοὺς αὐτοῦ πυρὸς φλόγα.
Ὁ θεμελιῶν τὴν γῆν ἐπὶ τὴν ἀσφάλειαν αὐτῆς, οὐ κλιθήσεται εἰς τὸν αἰῶνα τοῦ αἰῶνος.
Ἄβυσσος ὡς ἱμάτιον τὸ περιβόλαιον αὐτοῦ, ἐπὶ τῶν ὀρέων στήσονται ὕδατα.
Ἀπὸ ἐπιτιμήσεώς Σου φεύξονται, ἀπὸ φωνῆς βροντῆς Σου δειλιάσουσιν.
Ἀναβαίνουσιν ὄρη καὶ καταβαίνουσι πεδία εἰς τὸν τόπον, ὃν ἐθεμελίωσας αὐτά.
Ὅριον ἔθου, ὃ οὐ παρελεύσονται, οὐδὲ ἐπιστρέψουσι καλύψαι τὴν γῆν.
Ὁ ἐξαποστέλλων πηγὰς ἐν φάραγξιν, ἀνὰ μέσον τῶν ὀρέων διελεύσονται ὕδατα.
Ποτιοῦσι πάντα τὰ θηρία τοῦ ἀγροῦ, προσδέξονται ὄναγροι εἰς δίψαν αὐτῶν.

Ἐπ' αὐτὰ τὰ πετεινὰ τοῦ οὐρανοῦ κατασκηνώσει, ἐκ μέσου τῶν πετρῶν δώσουσι φωνήν.
Ποτίζων ὄρη ἐκ τῶν ὑπερώων αὐτοῦ, ἀπὸ καρποῦ τῶν ἔργων Σου χορτασθήσεται ἡ γῆ.
Ὁ ἐξανατέλλων χόρτον τοῖς κτήνεσι καὶ χλόην τῇ δουλείᾳ τῶν ἀνθρώπων.
Τοῦ ἐξαγαγεῖν ἄρτον ἐκ τῆς γῆς καὶ οἶνος εὐφραίνει καρδίαν ἀνθρώπου.
Τοῦ ἱλαρῦναι πρόσωπον ἐν ἐλαίῳ καὶ ἄρτος καρδίαν ἀνθρώπου στηρίζει.
Χορτασθήσονται τὰ ξύλα τοῦ πεδίου, αἱ κέδροι τοῦ Λιβάνου, ἃς ἐφύτευσας.
Ἐκεῖ στρουθία ἐννοσσεύσουσι, τοῦ ἐρωδιοῦ ἡ κατοικία ἡγεῖται αὐτῶν.
Ὄρη τὰ ὑψηλὰ ταῖς ἐλάφοις, πέτρα καταφυγὴ τοῖς λαγῳοῖς.
Ἐποίησεν σελήνην εἰς καιρούς, ὁ ἥλιος ἔγνω τὴν δύσιν αὐτοῦ.
Ἔθου σκότος καὶ ἐγένετο νύξ, ἐν αὐτῇ διελεύσονται πάντα τὰ θηρία τοῦ δρυμοῦ.
Σκύμνοι ὠρυόμενοι τοῦ ἁρπάσαι καὶ ζητῆσαι παρὰ τῷ Θεῷ βρῶσιν αὐτοῖς.
Ἀνέτειλεν ὁ ἥλιος καὶ συνήχθησαν καὶ εἰς τὰς μάνδρας αὐτῶν κοιτασθήσονται.
Ἐξελεύσεται ἄνθρωπος ἐπὶ τὸ ἔργον αὐτοῦ καὶ ἐπὶ τὴν ἐργασίαν αὐτοῦ ἕως ἑσπέρας.
Ὡς ἐμεγαλύνθη τὰ ἔργα Σου, Κύριε, πάντα ἐν σοφίᾳ ἐποίησας, ἐπληρώθη ἡ γῆ τῆς κτίσεώς Σου.
Αὕτη ἡ θάλασσα, ἡ μεγάλη καὶ εὐρύχωρος, ἐκεῖ ἑρπετά, ὧν οὐκ ἔστιν ἀριθμός, ζῷα μικρὰ μετὰ μεγάλων.
Ἐκεῖ πλοῖα διαπορεύονται, δράκων οὗτος, ὃν ἔπλασας ἐμπαίζειν αὐτήν.
Πάντα πρὸς Σὲ προσδοκῶσι, δοῦναι τὴν τροφὴν αὐτῶν εἰς εὔκαιρον. Δόντος Σου αὐτοῖς, συλλέξουσι.

Ἀνοίξαντός Σου τὴν χεῖρα, τὰ σύμπαντα πλησθήσονται χρηστότητος· ἀποστρέψαντος δέ Σου τὸ πρόσωπον, ταραχθήσονται.
Ἀντανελεῖς τὸ πνεῦμα αὐτῶν καὶ ἐκλείψουσι καὶ εἰς τὸν χοῦν αὐτῶν ἐπιστρέψουσι.
Ἐξαποστελεῖς τὸ πνεῦμά Σου καὶ κτισθήσονται καὶ ἀνακαινιεῖς τὸ πρόσωπον τῆς γῆς.
Ἤτω ἡ δόξα Κυρίου εἰς τοὺς αἰῶνας, εὐφρανθήσεται Κύριος ἐπὶ τοῖς ἔργοις αὐτοῦ.
Ὁ ἐπιβλέπων ἐπὶ τὴν γῆν καὶ ποιῶν αὐτὴν τρέμειν, ὁ ἁπτόμενος τῶν ὀρέων καὶ καπνίζονται.
ᾎσω τῷ Κυρίῳ ἐν τῇ ζωῇ μου, ψαλῶ τῷ Θεῷ μου ἕως ὑπάρχω.
Ἡδυνθείη αὐτῷ ἡ διαλογή μου, ἐγὼ δὲ εὐφρανθήσομαι ἐπὶ τῷ Κυρίῳ.
Ἐκλείποιεν ἁμαρτωλοὶ ἀπὸ τῆς γῆς καὶ ἄνομοι, ὥστε μὴ ὑπάρχειν αὐτούς. Εὐλόγει, ἡ ψυχή μου, τὸν Κύριον.

καὶ πάλιν

Ὁ ἥλιος ἔγνω τὴν δύσιν αὐτοῦ. Ἔθου σκότος καὶ ἐγένετο νύξ. Ὡς ἐμεγαλύνθη τὰ ἔργα Σου, Κύριε, πάντα ἐν σοφίᾳ ἐποίησας.

Δόξα Πατρὶ καὶ Υἱῷ καὶ Ἁγίῳ Πνεύματι καὶ νῦν καὶ ἀεὶ καὶ εἰς τοὺς αἰῶνας τῶν αἰώνων, ἀμήν.

Ἀλληλούια, ἀλληλούια, ἀλληλούια. Δόξα Σοι ὁ Θεός (τρίς) Ἡ ἐλπὶς ἡμῶν, Κύριε, δόξα Σοι.

Ὁ Διάκονος.

Ἐν εἰρήνῃ, τοῦ Κυρίου δεηθῶμεν.

Ὁ Χορός (μεθ' ἑκάστην δέησιν).

Ἦχος Νη

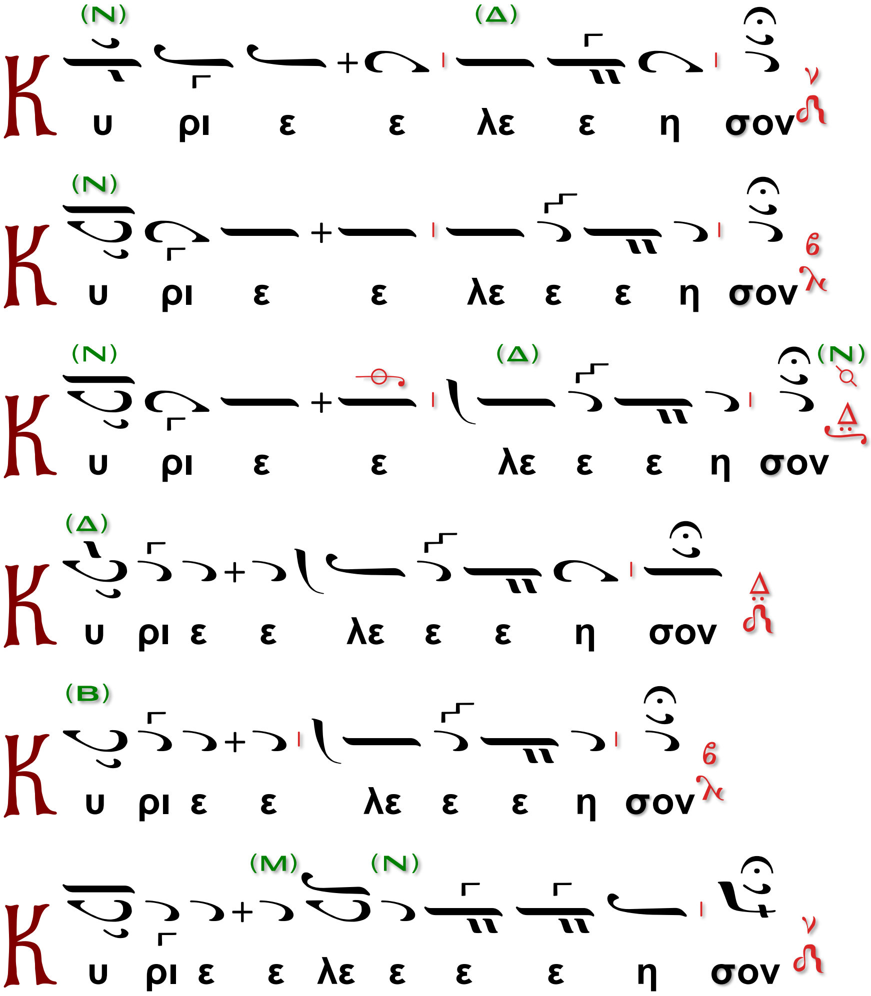

Ὁ διάκονος·

Ἀντιλαβοῦ, σῶσον, ἐλέησον…

Ὁ β΄ χορός·

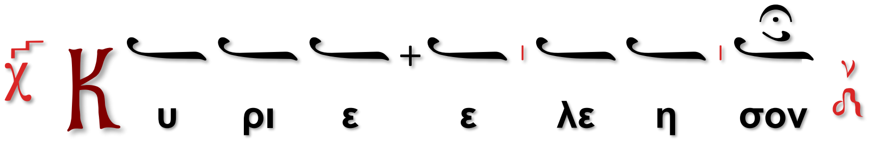

Ἀθ. Καραμάνη († 2012)

Ἦχος Νη

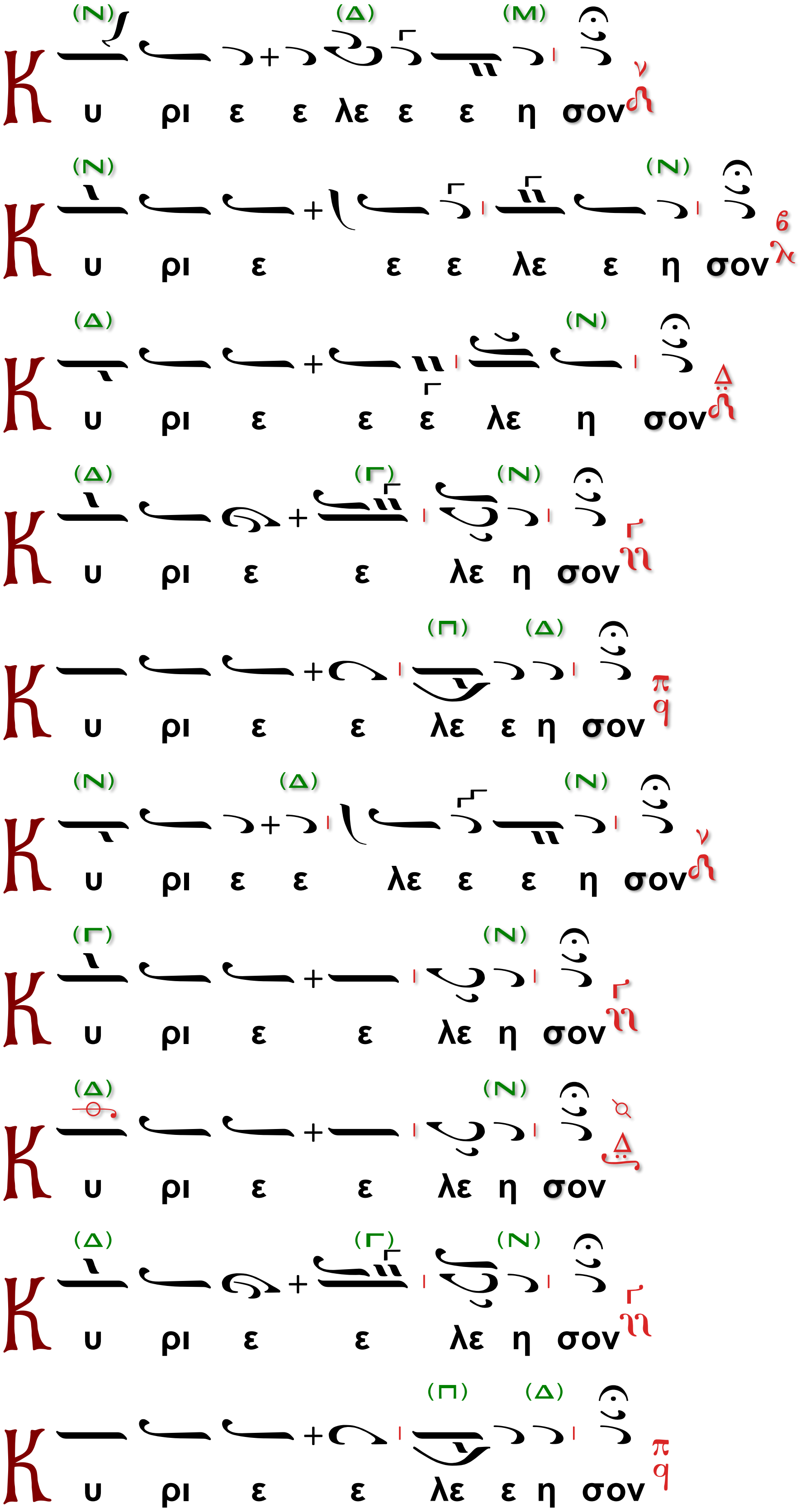

Ὁ διάκονος·

Ἀντιλαβοῦ, σῶσον, ἐλέησον…

Ὁ β΄ χορός·

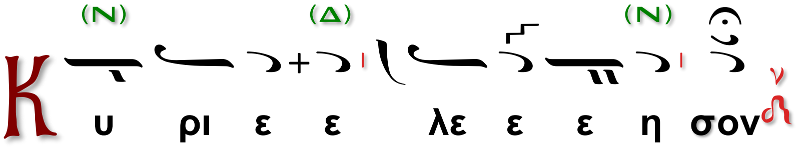

Ὁ διάκονος·

Τῆς Παναγίας, ἀχράντου...

Ὁ α΄ χορός·

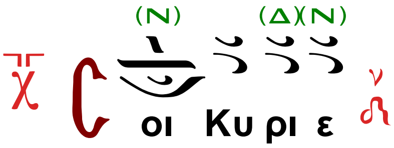

Ὁ Ἱερεύς

Ὁ τι πρέπει Σοι πᾶσα δόξα, τιμή καὶ προσκύνησις ...

Ὁ α΄χορός.

Ἦχος Πα

Ψαλμὸς ρμ΄ (140)

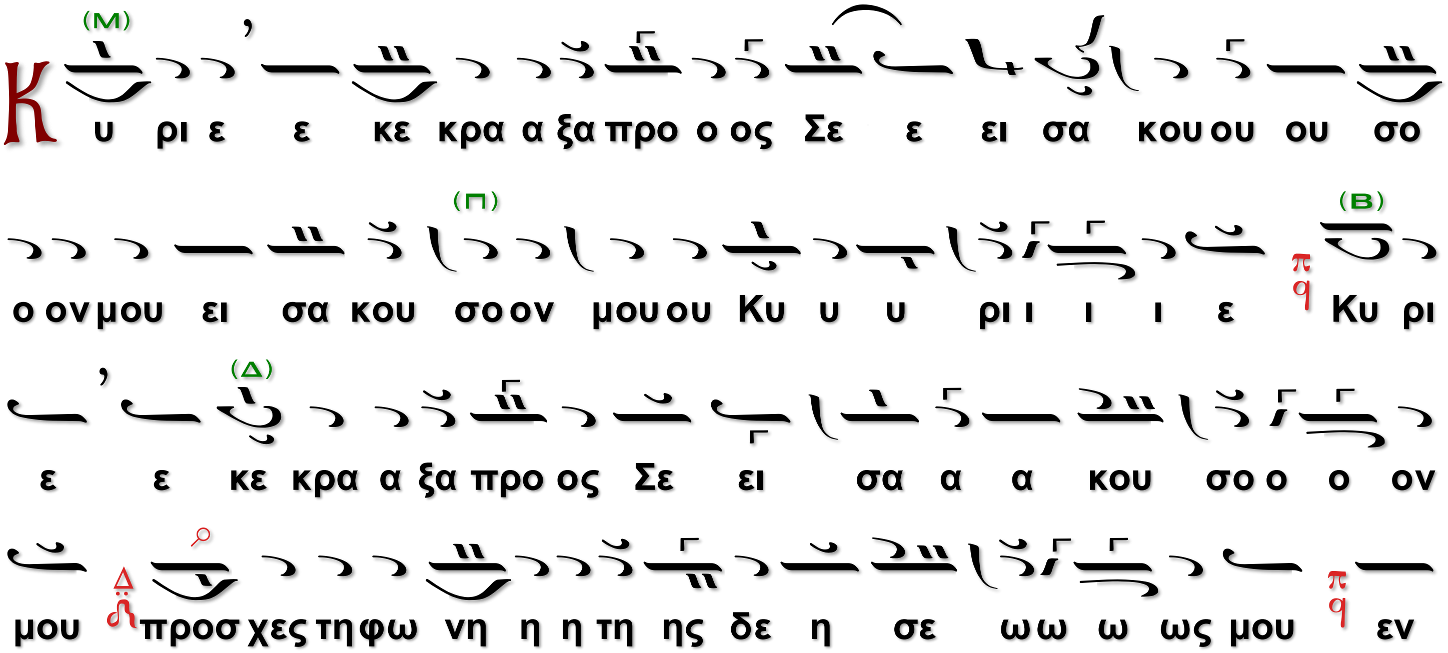

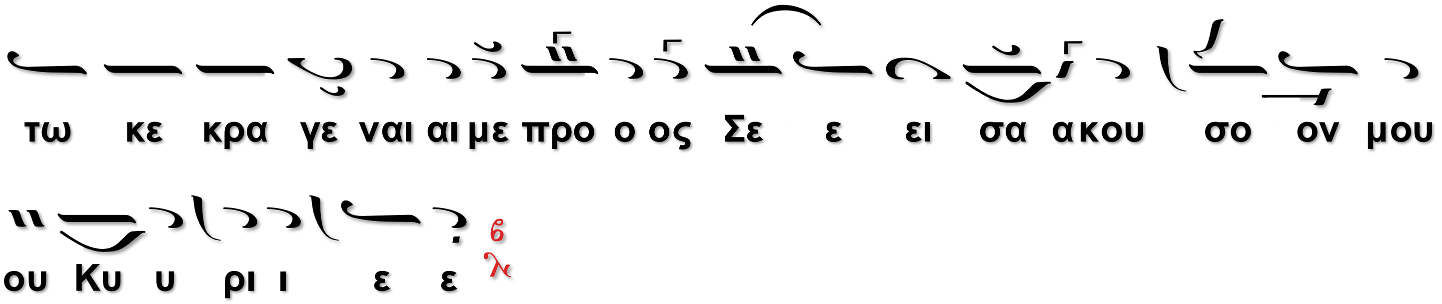

Ὁ β΄χορός.

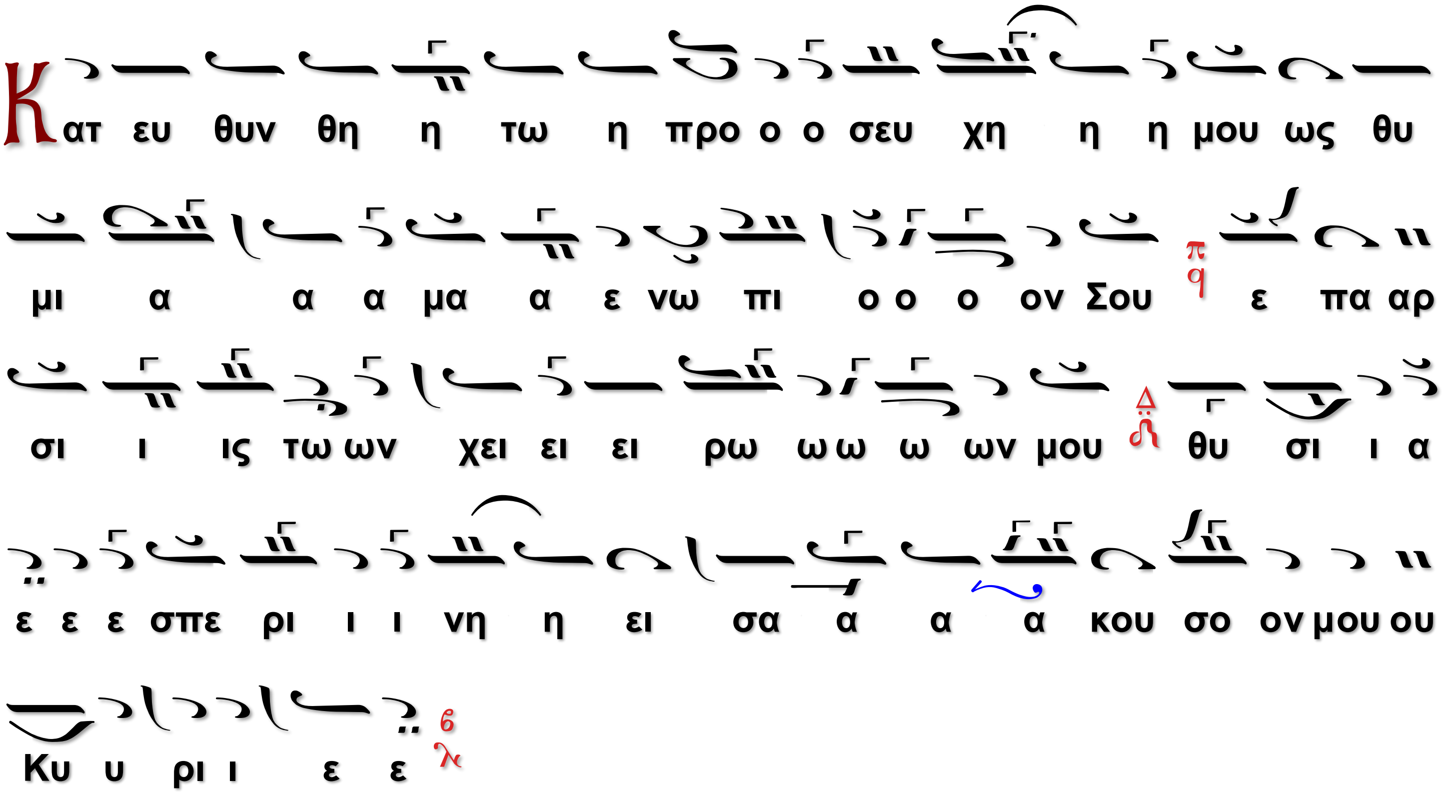

Καὶ κατόπιν, ἀντιφωνικῶς ὑπὸ τῶν δύο χορῶν

(Οἱ στίχοι αὐτοὶ τῶν ψαλμῶν ρμ΄ και ρμα΄, ἐν ταῖς ἐνορίαις συνήθως παραλείπονται.)

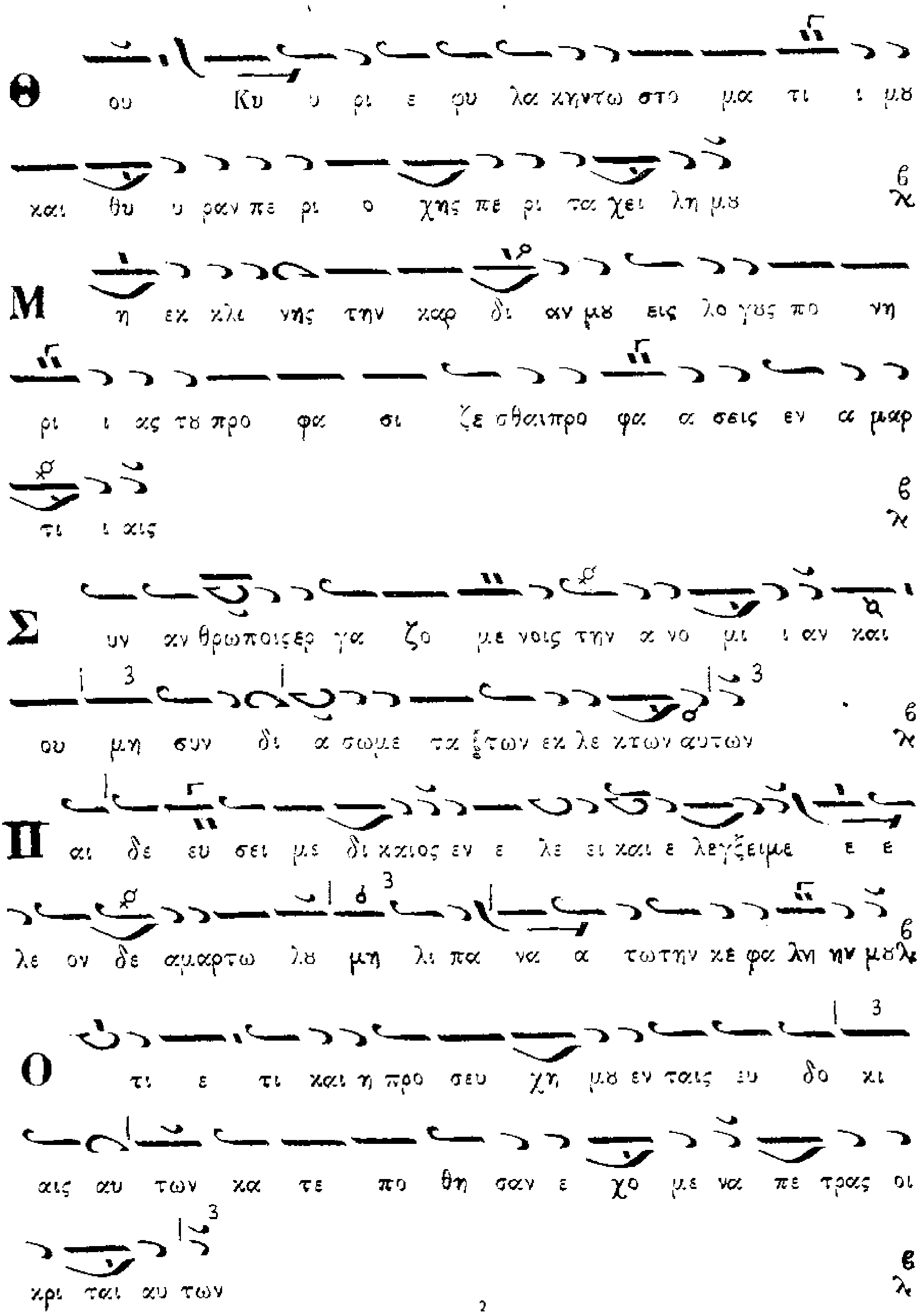
Θ ου Κυ υ ρι ε φυ λα κη ν τω στο μα τι ι μυ
και θυ υ ραν πε ρι ο χης πε ρι τα χει λη μυ
β λ
Μ η εκ κλι νης την καρ δι αν μυ εις λο γυς πο νη
ρι ι ας τυ προ φα σι ζε σθαι προ φα α σεις εν α μαρ
τι ι αις
β λ
Σ υν αν θρωποις εργα ζο με νοις την α νο μι ι αν και
ου μη συν δι α σω με τα ξ των εκ λε κτων αυτων
β λ
Π αι δε ευ σει με δι καιος εν ε λε ει και ε λεγξει με ε ε
λε ον δε αμαρτω λυ μη λι πα να α τωτην κε φα λη ην μυλ
Ο τι ε τι και η προ σευ χη μυ εν ταις ευ δο κι
αις αυ των κα τε πο θη σαν ε χο με να πε τρας οι
κρι ται αυ των
β λ
2

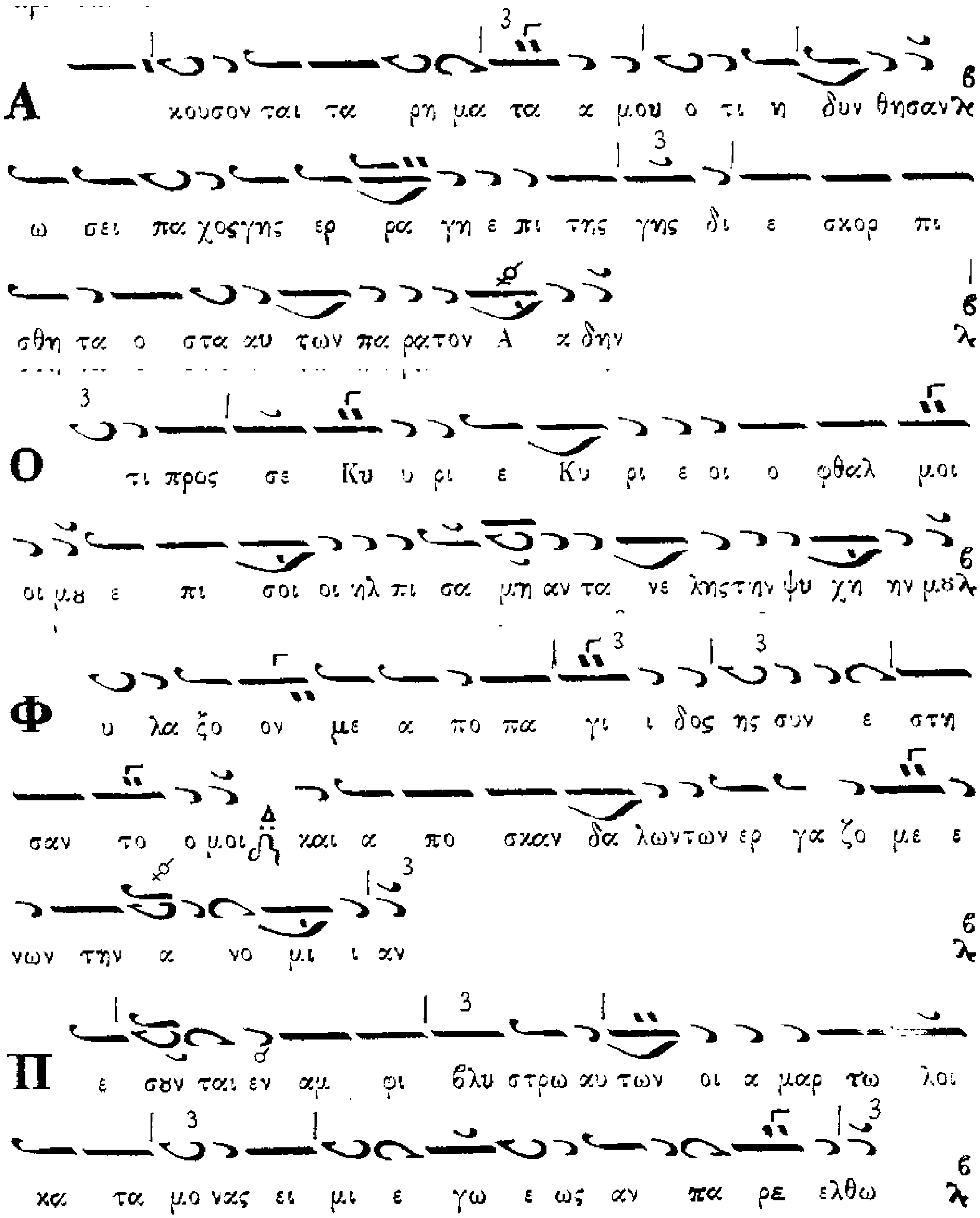

Ψαλμὸς ρμα΄ (141)

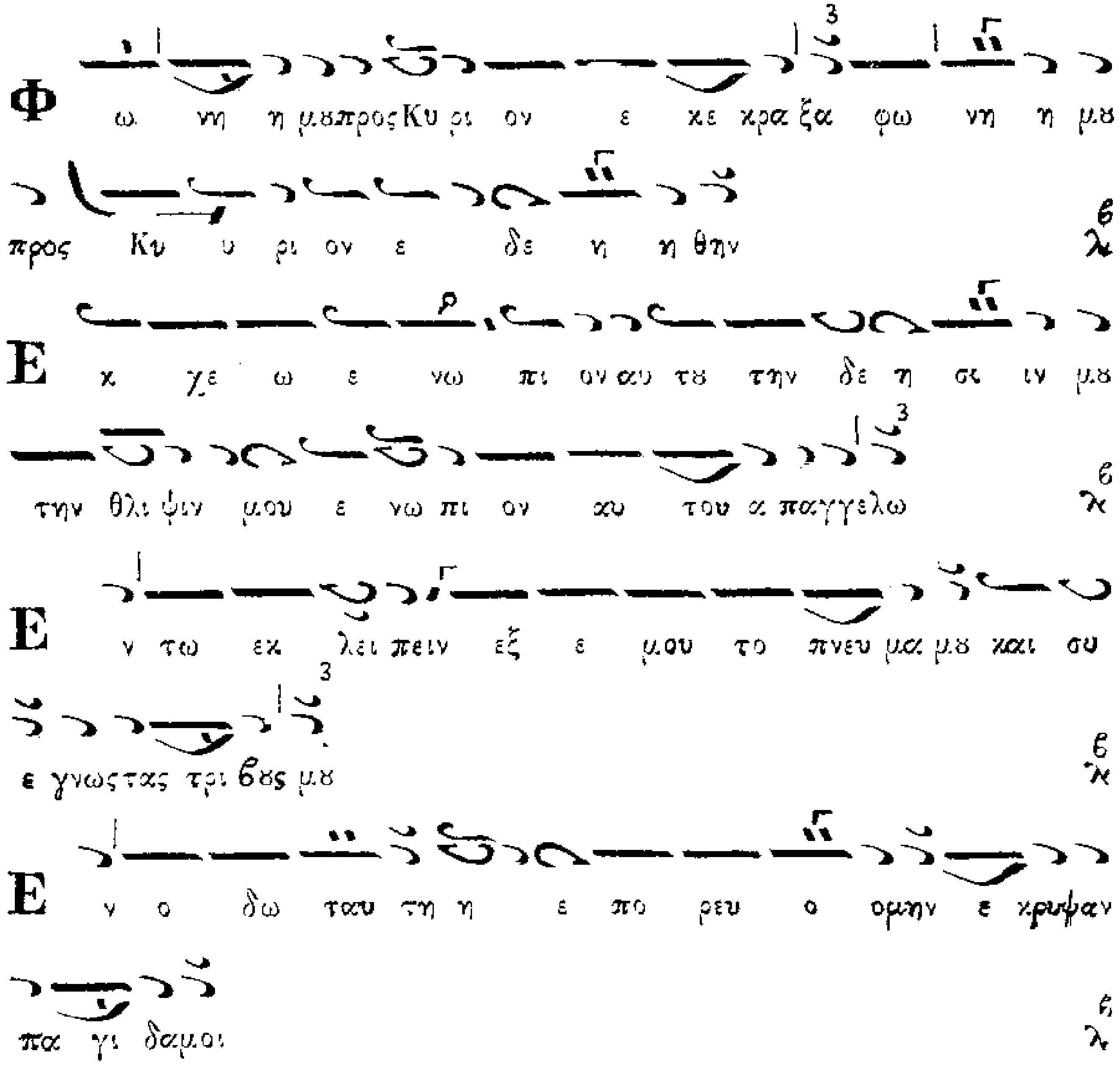
Φ ω νη η μȣ προς Κυ ρι ον ε κε κρα ξα φω νη η μȣ
προς Κυ υ ρι ον ε δε η η θην
Ε κ χε ω ε νω πι ον αυ τȣ την δε η σι ιν μȣ
την θλι ψιν μου ε νω πι ον αυ του α παγγελω
Ε ν τω εκ λει πειν εξ ε μου το πνευ μα μȣ και συ
ε γνωστας τρι βȣς μȣ
Ε ν ο δω ταυ τη η ε πο ρευ ο ομην ε κρυψαν
πα γι δα μοι

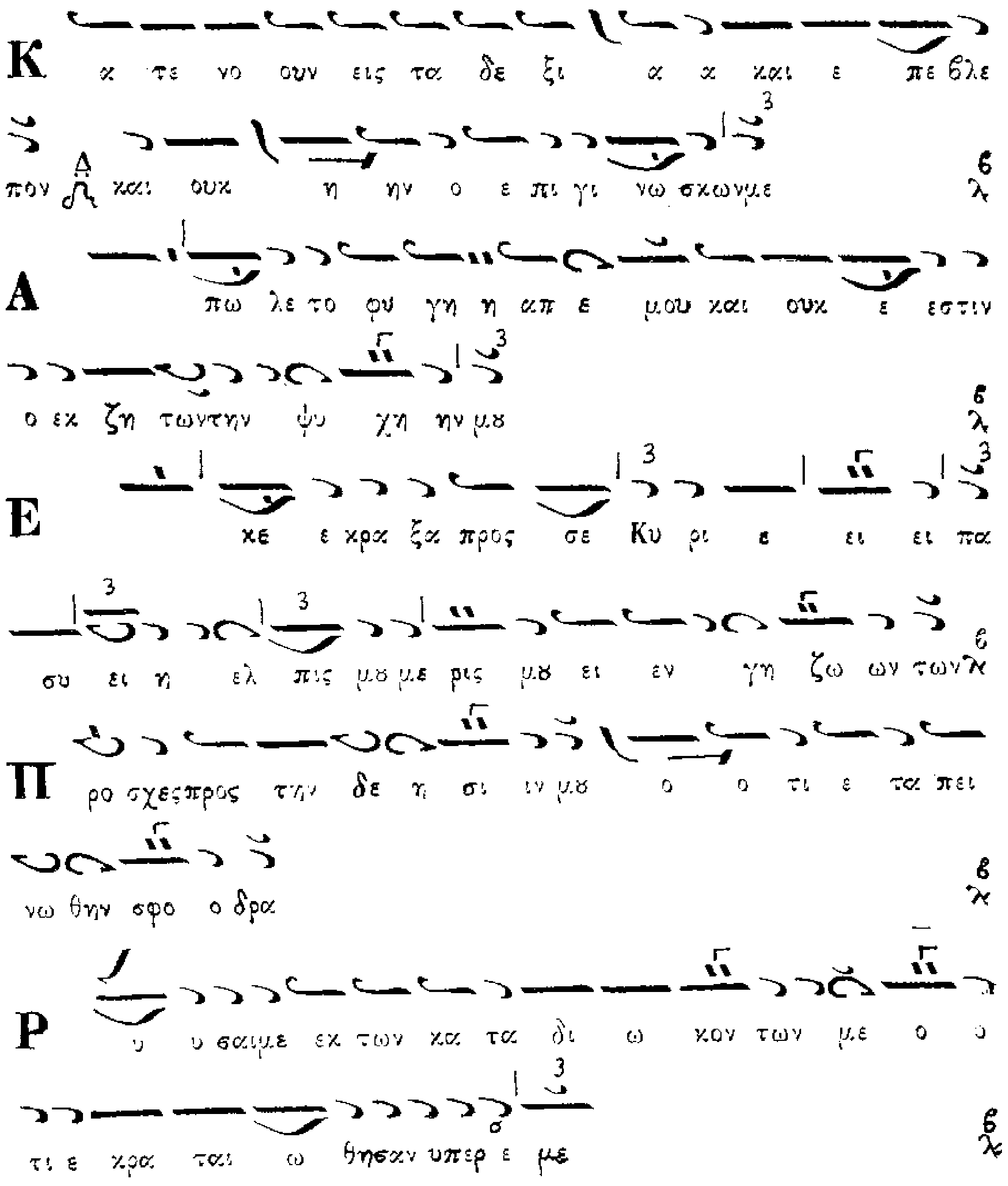
Κ α τε νο ουν εις τα δε ξι α α και ε πε βλε
πον και ουκ η ην ο ε πι γι νω σκων με
Α πω λε το φυ γη η απ ε μου και ουκ ε εστιν
ο εκ ζη των την ψυ χη ην μου
Ε κε ε κρα ξα προς σε Κυ ρι ε ει ει πα
συ ει η ελ πις μου με ρις μου ει εν γη ζω ων των
Π ρο σχες προς την δε η σι ιν μου ο ο τι ε τα πει
νω θην σφο ο δρα
Ρ υ υ σαι με εκ των κα τα δι ω κον των με ο ο
τι ε κρα ται ω θησαν υπερ ε με

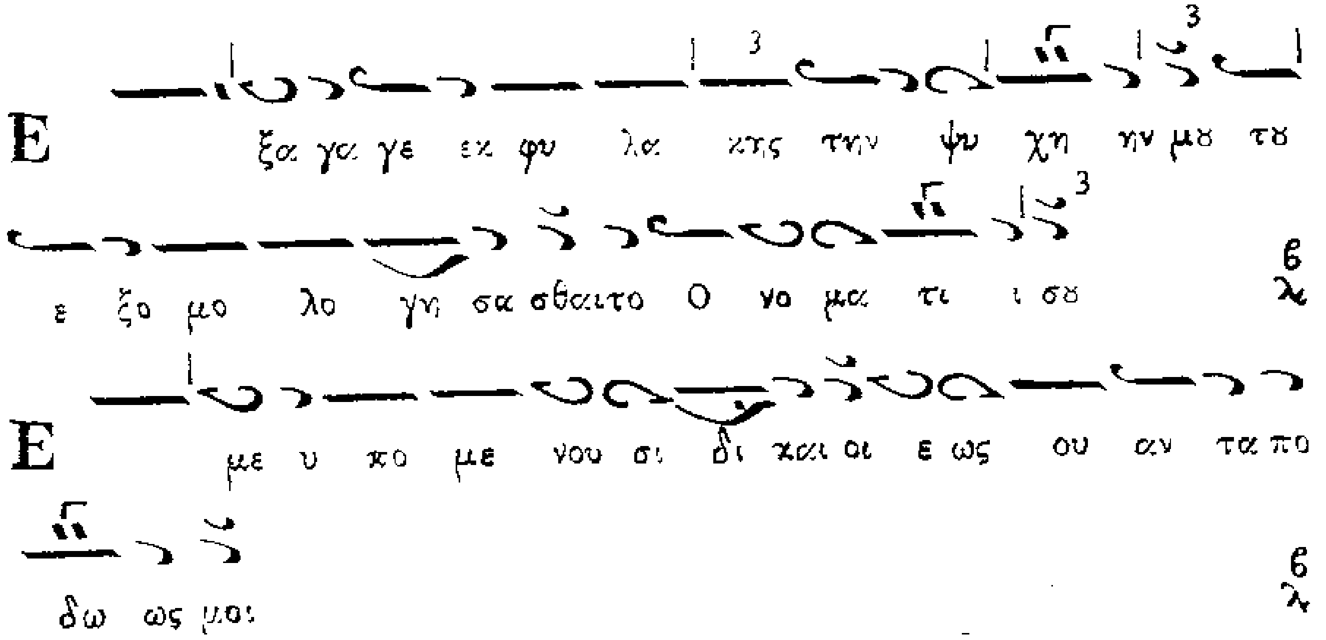

Ἐ κ βαθέων ἐκέκραξά σοι, Κύριε· Κύριε, εἰσάκουσον τῆς φωνῆς μου.

Γ ενηθήτω τὰ ὦτα Σου προσέχοντα εἰς τὴν φωνὴν τῆς δεήσεώς μου.

ἱστῶμεν Στίχους στ΄ καὶ ψάλλομεν τὰ παρόντα Στιχηρὰ Ἰδιόμελα γ΄, δευτεροῦντες αὐτά. Ἦχος δ΄.

Ὁ α΄χορός.

Στίχ. Ἐὰν ἀνομίας παρατηρήσῃς, Κύριε Κύριε, τίς ὑποστήσεται; ὅτι παρὰ σοὶ ὁ ἱλασμός ἐστιν.

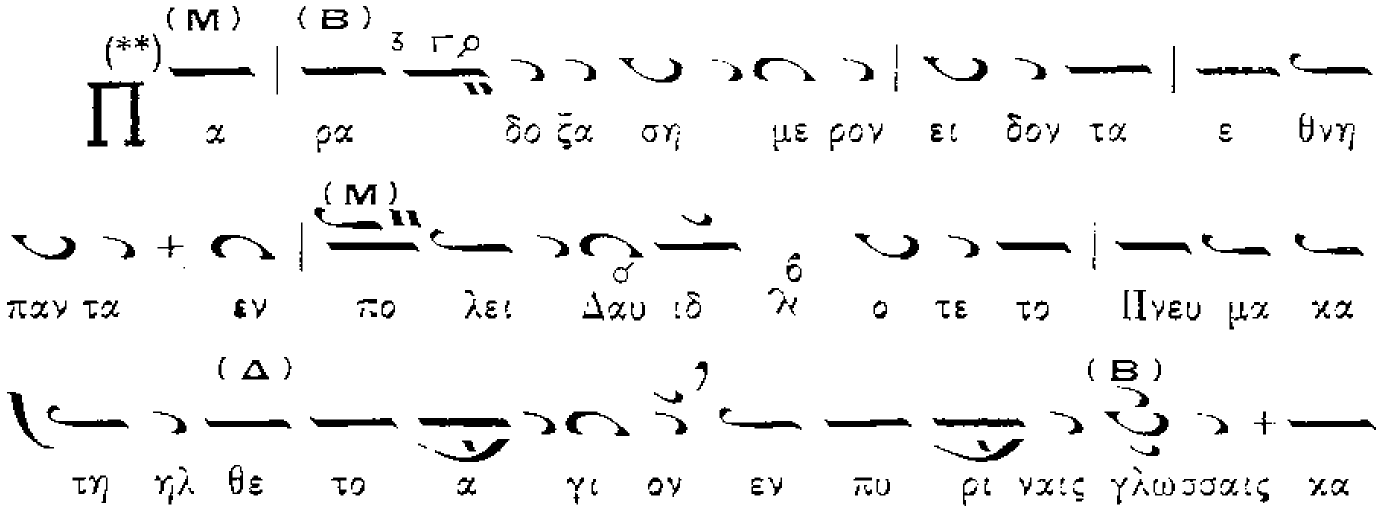

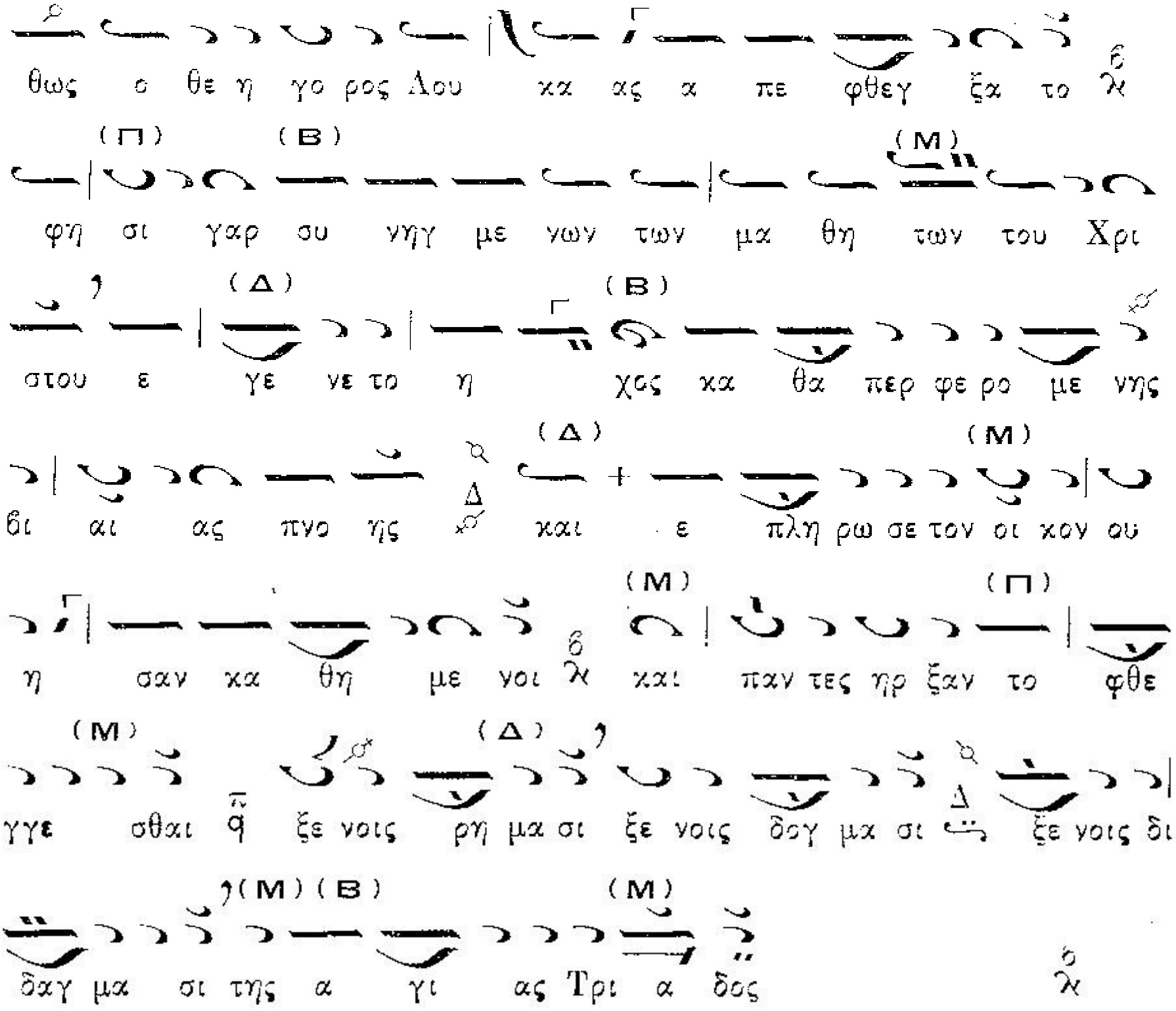

Ὁ β΄χορός.

Στίχ. Ἕνεκεν τοῦ ὀνόματός σου ὑπέμεινά σε, Κύριε· ὑπέμεινεν ἡ ψυχή μου εἰς τὸν λόγον σου, ἤλπισεν ἡ ψυχή μου ἐπὶ τὸν Κύριον.

Παράδοξα σήμερον, εἶδον τὰ ἔθνη πάντα …

Ὁ α΄χορός.

Στίχ. Ἀπὸ φυλακῆς πρωΐας μέχρι νυκτός, ἀπὸ φυλακῆς πρωΐας ἐλπισάτω Ἰσραὴλ ἐπὶ τὸν Κύριον.

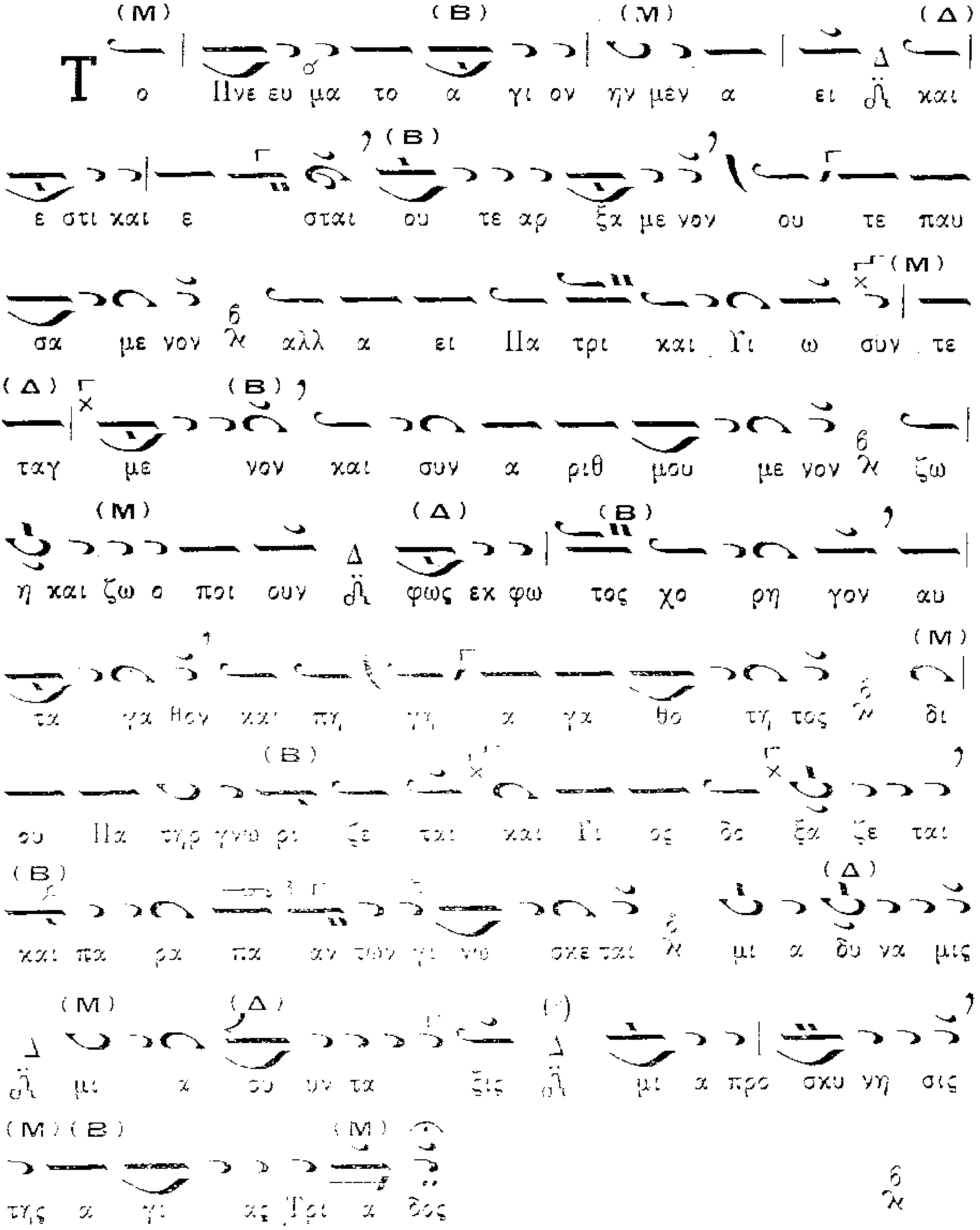

Ὁ β΄χορός.

Στίχ. Ὅτι παρὰ τῷ Κυρίῳ τὸ ἔλεος, καὶ πολλὴ παρ᾽ αὐτῷ λύτρωσις, καὶ αὐτὸς λυτρώσεται τὸν Ἰσραὴλ ἐκ πασῶν τῶν ἀνομιῶν αὐτοῦ.

Τὸ Πνεῦμα τὸ ἅγιον, ἦν μὲν ἀεί, …

Ὁ α΄χορός.

Στίχ. Αἰνεῖτε τὸν Κύριον, πάντα τὰ ἔθνη, ἐπαινέσατε αὐτόν, πάντες οἱ λαοί.

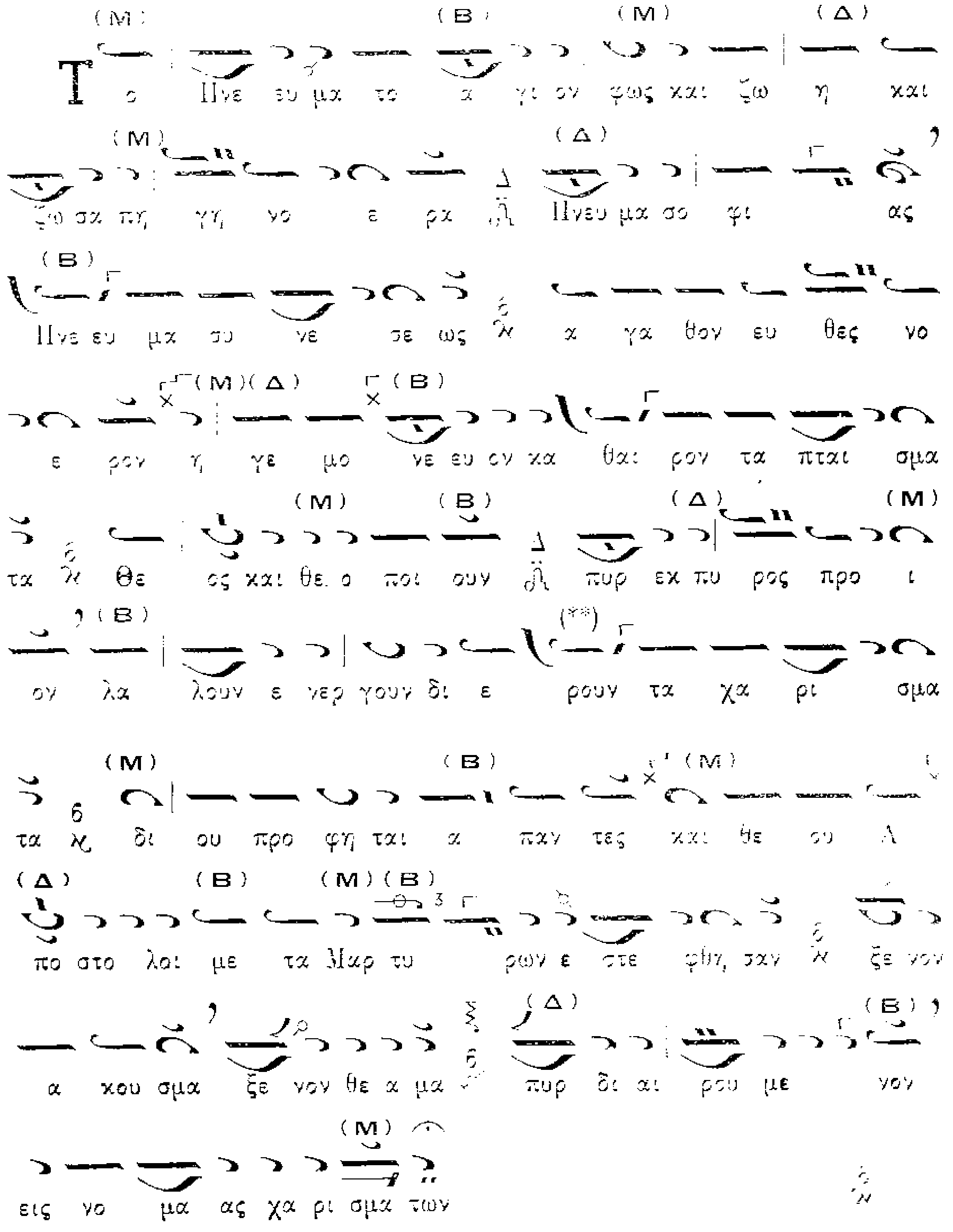

Ὁ β΄χορός.

Στίχ. Ὅτι ἐκραταιώθη τὸ ἔλεος αὐτοῦ ἐφ᾽ ἡμᾶς, καὶ ἡ ἀλήθεια τοῦ Κυρίου μένει εἰς τὸν αἰῶνα.

Τὸ Πνεῦμα τὸ ἅγιον, φῶς, καὶ ζωή, …

Ἦχος λ/π Πα

Ὁ α´χορός.

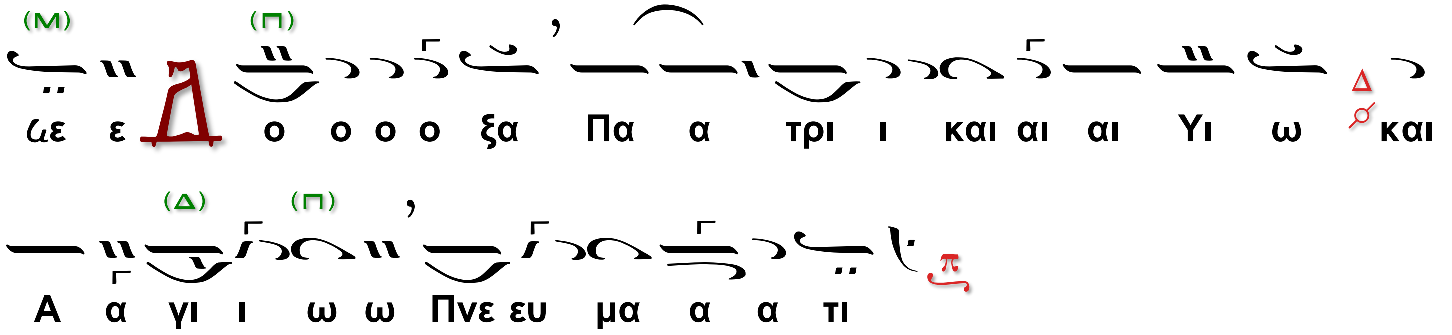

Ὁ β´χορός.

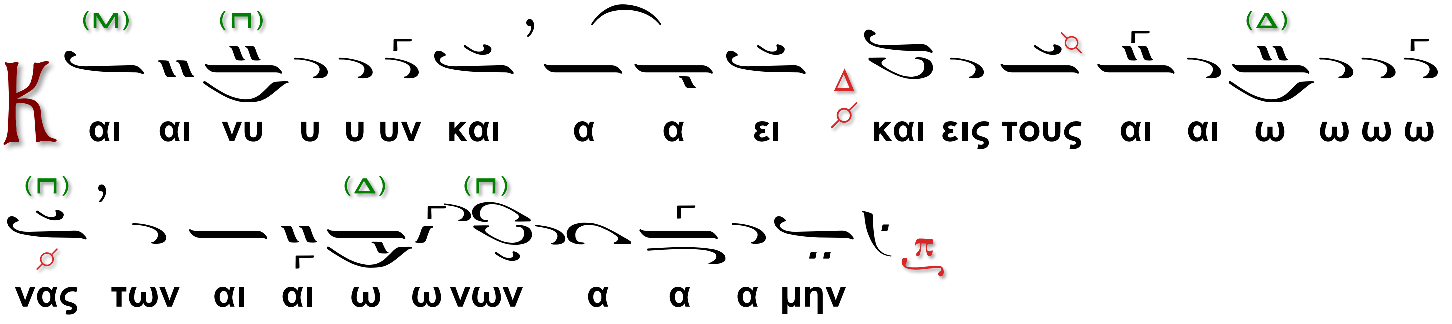

Ὁ α´ Χορὸς

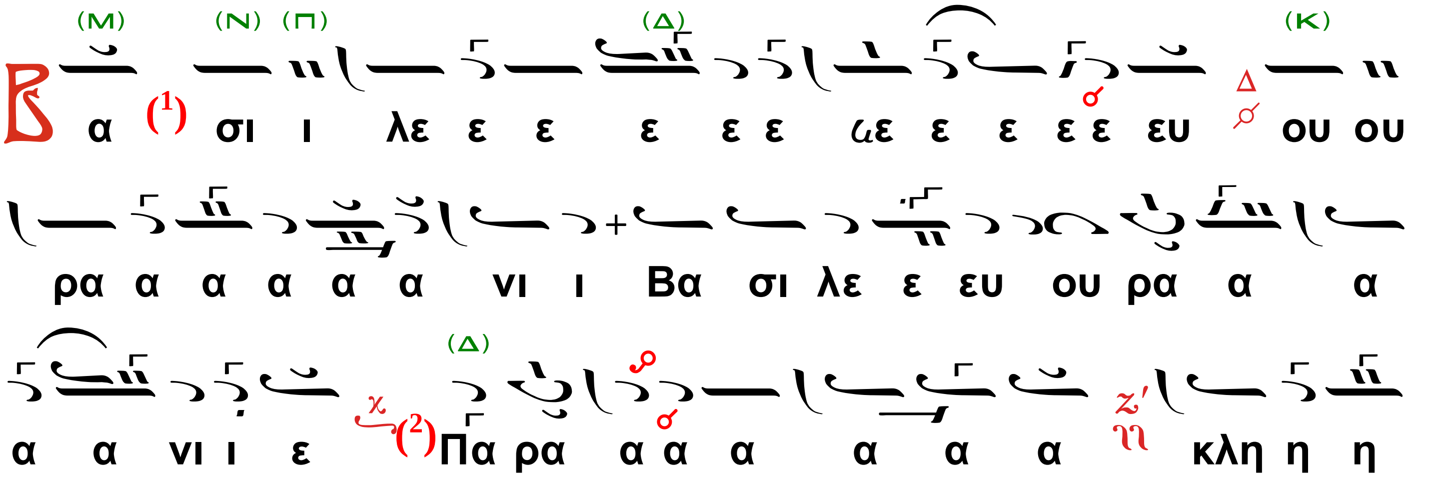

1
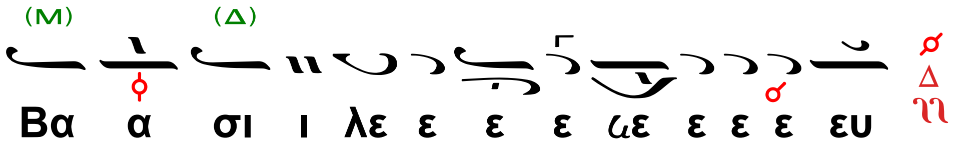

2
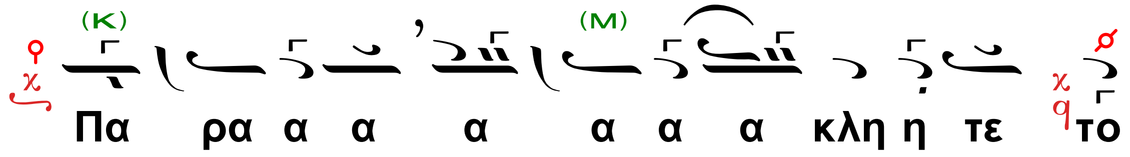

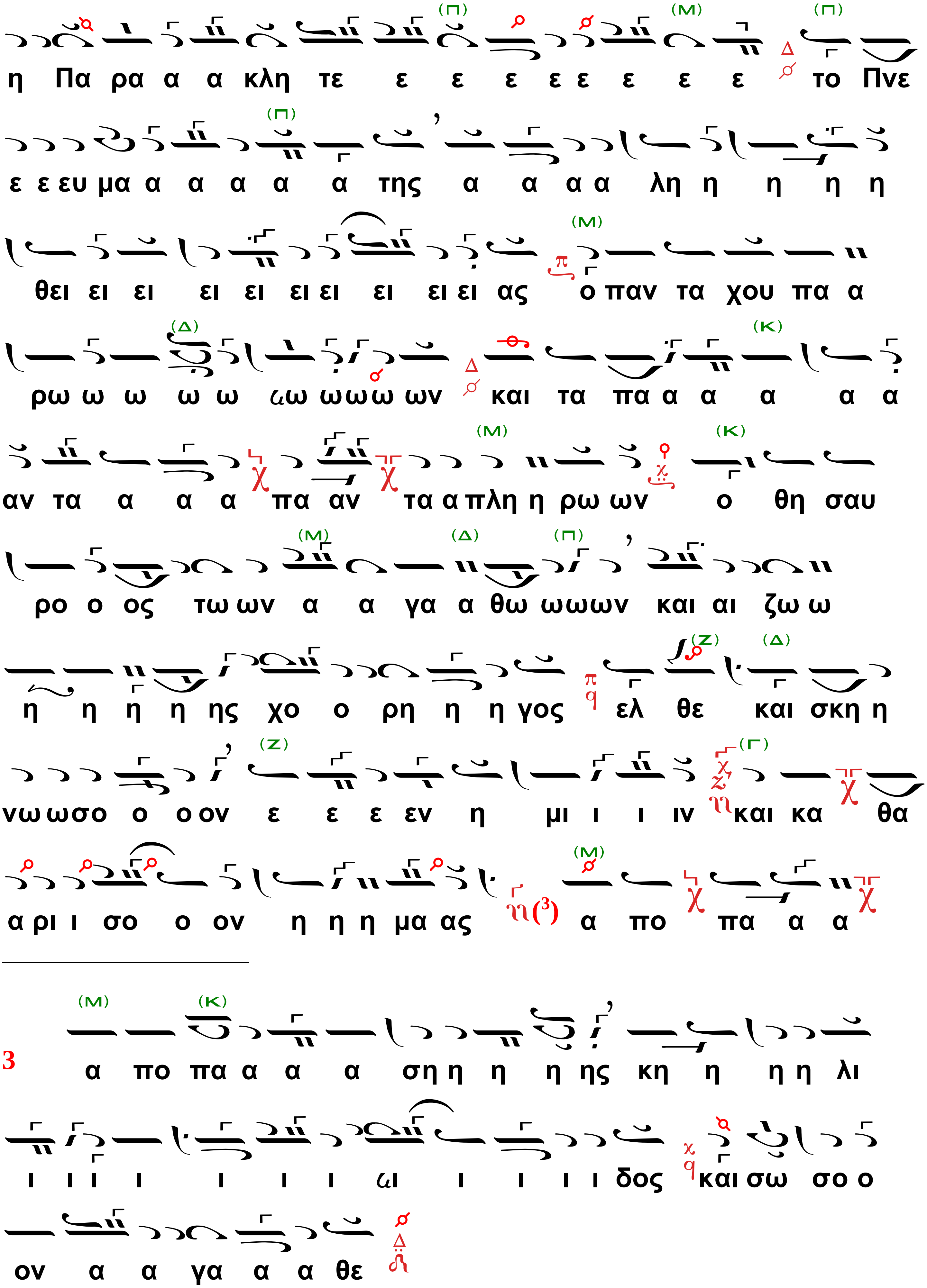
η Πα ρα α α κλη τε ε ε ε ε ε ε ε ε το Πνε
ε ε ευ μα α α α α α της α α α α λη η η η η
θει ει ει ει ει ει ει ει ει ει ας ο παν τα χου πα α
ρω ω ω ω ω ῳω ωωω ων και τα πα α α α α α
αν τα α α α πα αν τα α πλη η ρω ων ο θη σαυ
ρο ο ος τω ων α α γα α θω ωωων και αι ζω ω
η η η η ης χο ο ρη η η γος ελ θε και σκη η
νω ωσο ο ο ον ε ε ε εν η μι ι ι ιν και κα θα
α ρι ι σο ο ον η η η μα ας (3) α πο πα α α
3
α πο πα α α α ση η η η ης κη η η η λι
ι ι ι ι ι ι ι ῳι ι ι ι ι δος και σω σο ο
ον α α γα α α θε

(Κ) (Δ) (Κ) (Μ) (Δ)
α α α σης κη λι ι ι ι ι ι ι δο ο ο ος και σω

(Π) (Μ) (Π) (Μ)
σο ο ο ο ον α α γα θε ε ε ε ε ε ε ε τα ας ψυ χα

(Π)
α ας η η η η μω ω ω ω ων

Εἴσοδος.

Ὁ Ἱερεύς

Σοφία, ὀρθοί.

Ὁ Προεστὼς ἢ ὁ Ἀναγνώστης.

Φ ῶς ἱλαρὸν Ἁγίας δόξης, ἀθανάτου Πατρός, οὐρανίου, Ἁγίου, μάκαρος, Ἰησοῦ Χριστέ, ἐλθόντες ἐπὶ τὴν ἡλίου δύσιν, ἰδόντες φῶς ἑσπερινόν, ὑμνοῦμεν Πατέρα, Υἱὸν, καὶ Ἅγιον Πνεῦμα, Θεόν. Ἄξιόν Σε ἐν πᾶσι καιροῖς ὑμνεῖσθαι, φωναῖς αἰσίαις, Υἱὲ Θεοῦ, ζωὴν ὁ διδούς, διὸ ὁ κόσμος Σὲ δοξάζει.

εἰς περίπτωσιν καθ’ ἥν τελεῖται συλλείτουργον, τὸ ἑπόμενον ψάλλεται ὑπὸ τῶν εἰσοδευόντων Ἱερέων

Ἰωάννου Σακελλαρίδη

διασκευασθὲν ὑπὸ Ἀθ. Καραμάνη

Ἦχος β΄. Δι

(Μ) (Β) (Μ)
Φ ως ι λα ρον α γι ας δο ο ο ξης α θα α να α του

(Δ) (Μ) (Δ) (Β)
Πα τρος ου ρα νι ι ι ου α γι ου μα κα ρος Ι η

σου ου ου Χρι ι ι στε ελ θο ο ο ο ο ον τες ε

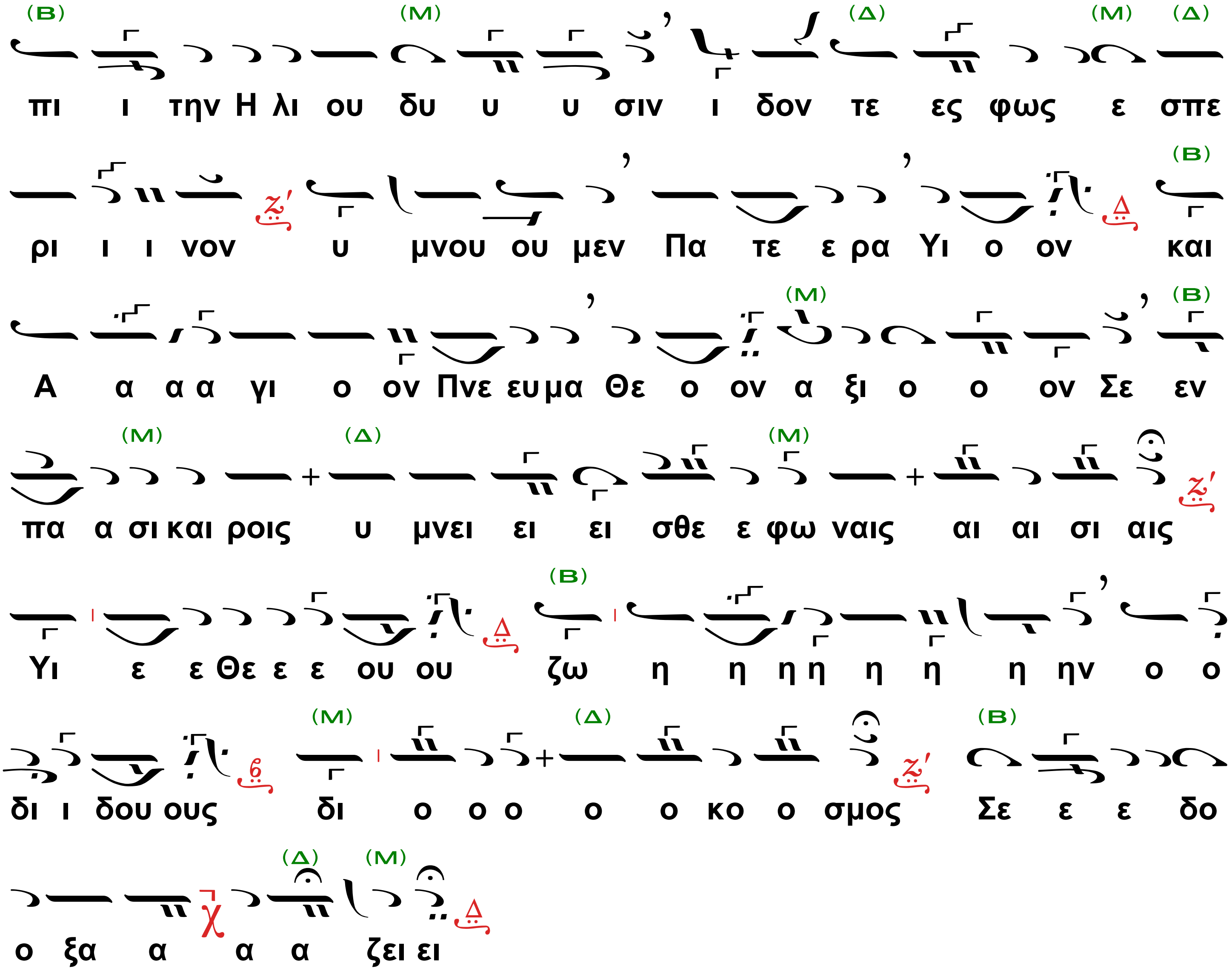

Ὁ Διάκονος ἐκφωνεῖ

Ἑσπέρας Προκείμενον.

Ἦχος Γα

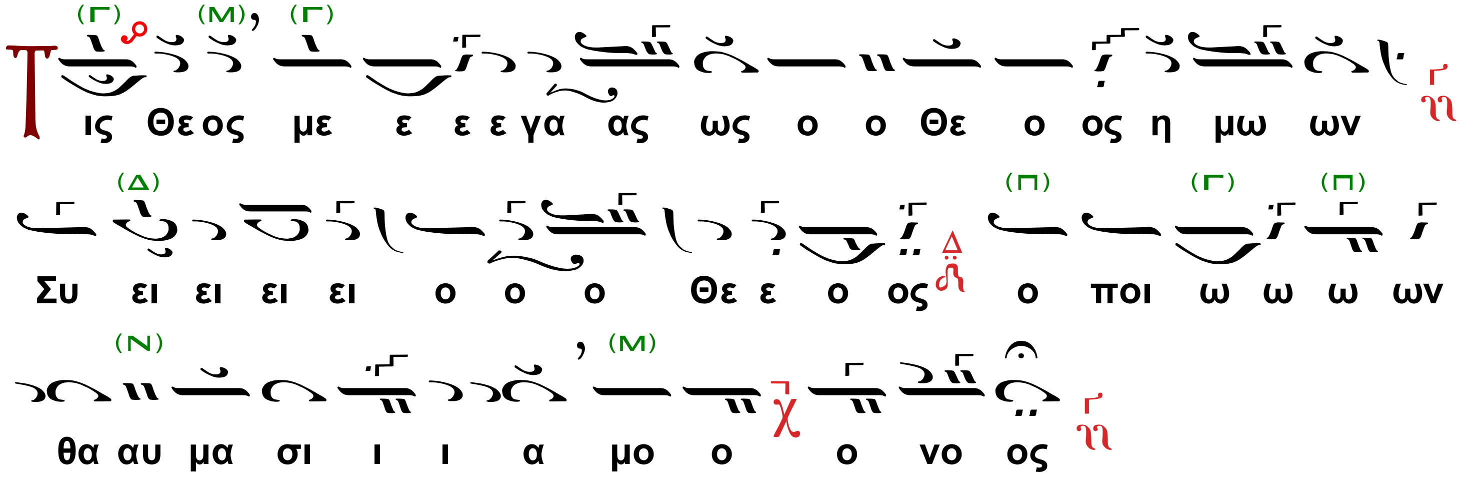

Στίχ. α΄. Ἐγνώρισας ἐν τοῖς λαοῖς τὴν δύναμίν Σου.

Τίς Θεὸς μέγας...

Στίχ. β΄. Καὶ εἶπα· Νῦν ἠρξάμην· αὕτη ἡ ἀλλοίωσις τῆς δεξιᾶς τοῦ Ὑψίστου.

Τίς Θεὸς μέγας...

Στίχ. γ΄. Ἐμνήσθην τῶν ἔργων Κυρίου, ὅτι μνησθήσομαι ἀπὸ τῆς ἀρχῆς τῶν θαυμασίων σου.

Τίς Θεὸς μέγας...

Ὁ Διάκονος

Ἔτι καὶ ἔτι, κλίναντες τὰ γόνατα, τοῦ Κυρίου δεηθῶμεν.

Ὁ χορός·

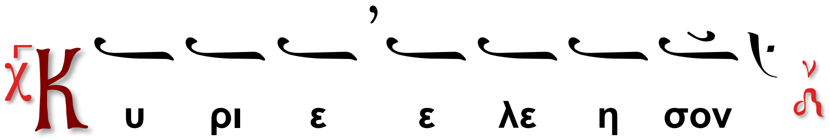

Καὶ ἡμῶν κλινόντων τὰ γόνατα ἐπὶ γῆς, καὶ ἀσκεπῶν ὄντων, ἀναγινώσκει ὁ Ἱερεὺς τὰς Εὐχὰς ἀπὸ τοῦ βήματος μεγαλοφώνως εἰς ἐπήκοον πάντων.

Ἄχραντε, ἀμίαντε, ἄναρχε, ἀόρατε, ἀκαταληπτε, ἀνεξιχνίαστε, ἀναλλοίωτε,

…

καθάρισον ἤμᾶς τῇ ἐνεργείᾳ τοῦ Ἁγίου σου Πνεύματος, διάλυσον τὰς καθ’ ἡμῶν μηχανὰς τοῦ ἐχθροῦ.

Ἐπισυνάπτει καὶ ταύτην τὴν Εὐχὴν

Εὐλογητὸς εἶ, Κύριε, Δέσποτα παντοκράτορ, ὁ φωτίσας τὴν ἡμέραν τῷ φωτὶ

…

καὶ πάντων τῶν Ἁγίων, τῶν ἀπ' αἰῶνός Σοι εὐαρεστησάντων.

Ὁ Διάκονος

Ἀντιλαβοῦ, σῶσον, ἐλέησον, ἀνάστησον καὶ διαφύλαξον ἡμᾶς ὁ Θεός, τῇ Σῇ χάριτι.

Ὁ χορός·

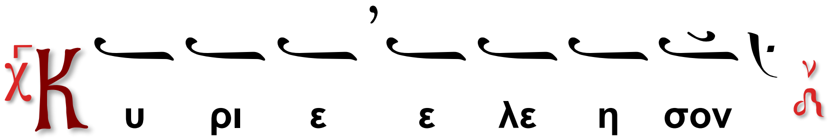

Τῆς Παναγίας, ἀχράντου, ὑπερευλογημένης, ἐνδόξου, Δεσποίνης ἡμῶν Θεοτόκου καὶ ἀειπαρθένου Μαρίας, μετὰ πάντων τῶν Ἁγίων μνημονεύσαντες, ἑαυτοὺς καὶ ἀλλήλους καὶ πᾶσαν τὴν ζωὴν ἡμῶν, Χριστῷ τῷ Θεῷ παραθώμεθα.

Ὁ χορός·

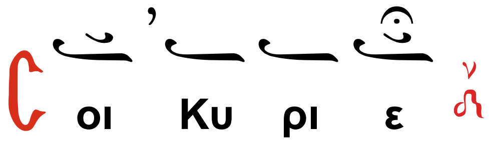

Ὁ Ἱερεὺς ἐκφώνως

Σὸν γὰρ ἐστι τὸ ἐλεεῖν καὶ σώζειν ἡμᾶς, ὁ Θεὸς ἡμῶν, καὶ Σοὶ τὴν δόξαν ἀναπέμπομεν, τῷ Πατρὶ καὶ τῷ Υἱῷ καὶ τῷ Ἁγίῳ Πνεύματι, νῦν καὶ ἀεὶ καὶ εἰς τοὺς αἰῶνας τῶν αἰώνων. Ἀμήν.

Ὁ Διάκονος

Εἴπωμεν πάντες ἐξ ὅλης της ψυχὴς καὶ ἐξ ὅλης τῆς διανοίας ἡμῶν, εἴπωμεν.

Ἦχος λ/π Νη

Ὁ α΄ χορός·

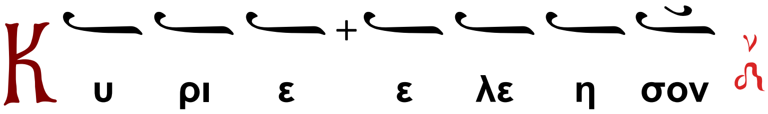

Κύριε Παντοκράτορ, ὁ Θεός τῶν πατέρων ἡμῶν, δεόμεθά Σου, ἐπάκουσον καὶ ἐλέησον.

Ὁ α΄ χορός, μεθ' ἑκάστην δέησιν.

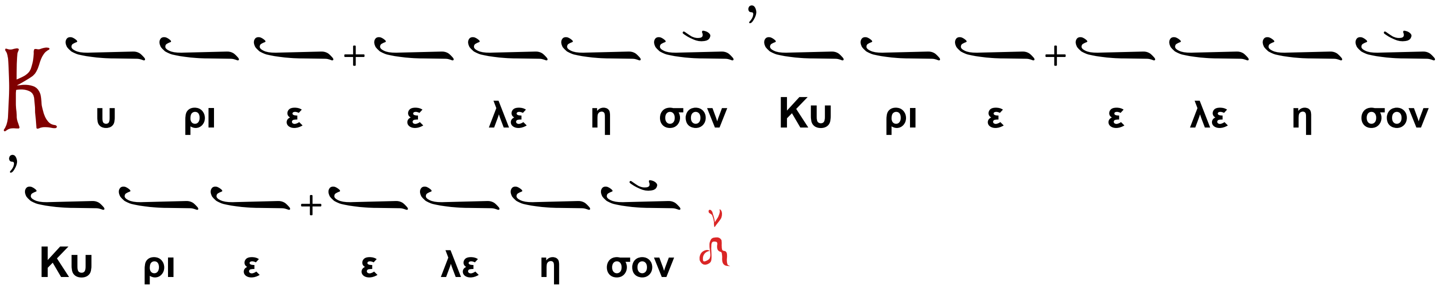

Ἐλέησον ἡμᾶς ὁ Θεὸς κατὰ τὸ μέγα ἐλεός Σου, δεόμεθά Σου, ἐπάκουσον καὶ ἐλέησον.

Ἔτι δεόμεθα ὑπέρ τοῦ Ἀρχιεπισκόπου ἡμῶν (δείνος). Ἔτι δεόμεθα ὑπὲρ τῶν ἀδελφῶν ἡμῶν, τῶν ἱερέων, ἱερομονάχων, ἱεροδιακόνων καὶ μοναχῶν , καὶ πάσης τῆς ἐν Χριστῷ ἡμῶν ἀδελφότητος.

Ἔτι δεόμεθα ὑπὲρ ἐλέους, ζωῆς, εἰρήνης, ὑγείας, σωτηρίας, ἐπισκέψεως, συγχωρήσεως καὶ ἀφέσεως τῶν ἁμαρτιῶν τῶν δούλων του Θεοῦ, πάντων τῶν εὐσεβῶν καὶ ὀρθοδόξων χριστιανῶν, τῶν κατοικούντων καὶ παρεπιδημούντων ἐν τῇ (κώμῃ, πόλει) ταύτῃ, τῶν ἐνοριτῶν, ἐπιτρόπων, συνδορομητῶν καὶ ἀφειρωτῶν τοῦ ἁγίου ναοῦ τούτου.

Ἔτι δεόμεθα ὑπέρ τῶν μακαρίων καὶ ἀοιδίμων κτιτόρων τῆς ἁγίας Ἐκκλησίας ταύτης, καὶ ὑπὲρ πάντων τῶν προαναπαυσαμένων πατέρων καὶ ἀδελφῶν ἡμῶν, τῶν ἐνθάδε εὐσεβῶς, κειμένων καὶ ἁπανταχοῦ, ὀρθοδόξων.

Ἔτι δεόμεθα ὑπέρ τῶν καρποφορούντων καὶ καλλιεργούντων ἐν τῷ ἁγίῳ καὶ πανσέπτῳ ναῷ τούτῳ, κοπιώντων, ψαλλόντων καὶ ὑπὲρ τοῦ περιεστῶτος λαοῦ, τοῦ ἀπεκδεχομένου τὸ παρὰ Σοῦ μέγα καὶ πλούσιον ἔλεος.

εἰς δὲ τὴν τελευταίαν

Ἔτι δεόμεθα ὑπὲρ τῶν ἀδελφῶν ἡμῶν, τῶν ἐν διακονίαις ὄντων …

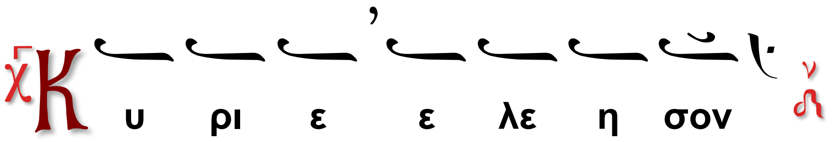

Ὁ Ἱερεὺς τὴν Ἐκφώνησιν

Ὅτι ἐλεήμων καὶ φιλάνθρωπος Θεὸς ὑπάρχεις, καὶ Σοὶ τὴν δόξαν ἀναπέμπομεν , τῷ Πατρὶ καὶ τῷ Υἱῷ καὶ τῷ Ἁγίῳ Πνεύματι, νῦν καὶ ἀεὶ καὶ εἰς τους αἰῶνας τῶν αἰώνων.

Ὁ Χορός.

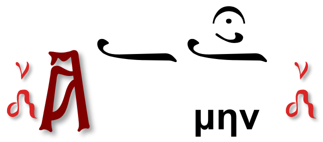

Ὁ Διάκονος

Ἔτι καὶ ἔτι, κλίναντες τὰ γόνατα, τοῦ Κυρίου δεηθῶμεν.

Ὁ Ἱερεὺς ἐπεύχεται

Κύριε Ἰησοῦ Χριστέ, ὁ Θεὸς ἡμῶν, ὁ τὴν σὴν εἰρήνην δεδωκὼς τοῖς ἀνθρώποις

…

ὡς θυμίαμα δεκτόν, ἀναλαμβανόμενον ἐνώπιον τῆς σῆς ὑπεραγάθου βασιλείας.

Ἐπισυνάπτει καὶ ταύτην

Κύριε, Κύριε, ὁ ῥυσάμενος ἡμᾶς ἀπὸ παντὸς βέλους πετομένου ἡμέρας, ῥῦσαι ἡμᾶς

…

ἐστηριγμένους ἐν τῇ πίστει, καὶ προκόπτοντας ἐν τοῖς παραγγέλμασί σου.

Ὁ Διάκονος

Ἀντιλαβοῦ, σῶσον, ἐλέησον, ἀνάστησον, καὶ διαφύλαξον ἡμᾶς ὁ Θεός, τὴ σῇ χάριτι.

Ὁ χορός·

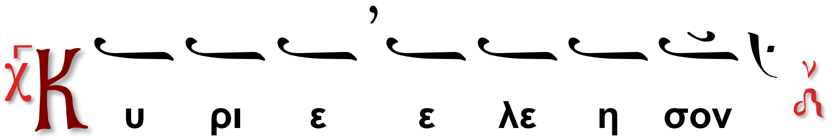

Ὁ Διάκονος

Τῆς Παναγίας, ἀχράντου, ὑπερευλογημένης, ἐνδόξου Δεσποίνης ἡμῶν Θεοτόκου καὶ ἀειπαρθένου Μαρίας, μετὰ πάντων τῶν Ἁγίων μνημονεύσαντες, ἑαυτοὺς καὶ ἀλλήλους καὶ πᾶσαν τὴν Ζωὴν ἡμῶν Χριστῷ τῷ Θεῷ παραθώμεθα.

Ὁ χορός·

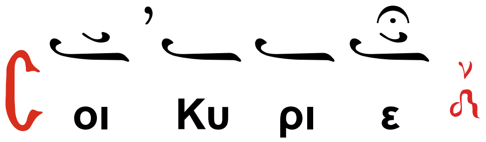

Ὁ Ἱερεὺς ἐκφώνως

Εὐδοκίᾳ, καὶ χάριτι τοῦ μονογενοῦς σου Υἱοῦ, μεθ’ οὗ εὐλογητὸς εἶ, σὺν τῷ παναγίῳ, καὶ ἀγαθῷ, καὶ ζωοποιῷ Σου Πνεύματι, νῦν, καὶ ἀεί, καὶ εἰς τοὺς αἰῶνας τῶν αἰώνων.

Ἀναγνώστης

Ἀμήν.

Καταξίωσον, Κύριε, ἐν τῇ ἑσπέρα ταύτῃ, ἀναμαρτήτους φυλαχθῆναι ἡμᾶς. Εὐλογητὸς εἶ, Κύριε, ὁ Θεὸς τῶν Πατέρων ἡμῶν, καὶ αἰνετὸν καὶ δεδοξασμένον τὸ ὄνομά Σου εἰς τοὺς αἰῶνας. Ἀμήν. Γένοιτο, Κύριε, τὸ ἔλεός σου ἐφ’ ἡμᾶς, καθάπερ ἠλπίσαμεν ἐπὶ σέ. Εὐλογητὸς εἶ, Κύριε. δίδαξόν με τὰ δικαιώματά Σου. Εὐλογητὸς εἶ, Δέσποτα, συνέτισόν με τὰ δικαιώματά Σου. Εὐλογητὸς εἶ, Ἅγιε, φώτισόν με τοῖς δικαιώμασί Σου. Κύριε, τὸ ἔλεός Σου εἰς τὸν αἰῶνα, τὰ ἔργα τῶν χειρῶν Σου μὴ παρίδῃς. Σοὶ πρέπει αἶνος, Σοὶ πρέπει ὕμνος, Σοὶ δόξα πρέπει, τῷ Πατρὶ καὶ τῷ Υἱῷ καὶ τῷ Ἁγίῳ Πνεύματι, νῦν καὶ ἀεὶ καὶ εἰς τοὺς αἰῶνας τῶν αἰώνων. Ἀμήν.

Ὁ Διάκονος

Ἔτι καὶ ἔτι, κλίναντες τὰ γόνατα, τοῦ Κυρίου δεηθῶμεν.

Ὁ χορός·

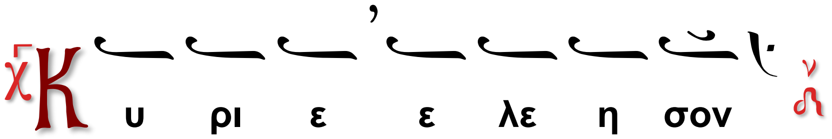

Ὁ Ἱερεὺς τὴν Εὐχὴν

Ἡ ἀενάως βρύουσα ζωτικὴ καὶ φωτιστικὴ πηγή, ἡ συναΐδιος τοῦ Πατρὸς δημιουργικὴ δύναμις

…

εὐχὰς καὶ θυσίας προσάγομέν Σοι ὑπὲρ τῶν ψυχῶν αὐτῶν.

Ἐπισυνάπτει καὶ ταύτην τὴν Εὐχὴν

Ὁ Θεὸς ὁ μέγας καὶ αἰώνιος, ὁ ἅγιος καὶ φιλάνθρωπος, ὁ καταξιώσας ἡμᾶς

…

καὶ τῆς βασιλείας Σου ἀξίους ἡμᾶς ποίησον.

Ἐπισυνάπτει καὶ ταύτην

Ὁ Θεὸς ὁ μέγας καὶ ὕψιστος, ὁ μόνος ἔχων ἀθανασίαν, φῶς οἰκῶν ἀπρόσιτον

…

πρεσβείαις τῆς ἁγίας Θεοτόκου ἐν ἐλέει ἐπίσκεψαι.

Ὁ Διάκονος

Ἀντιλαβοῦ, σῶσον, ἐλέησον, ἀνάστησον, καὶ διαφύλαξον ἡμᾶς ὁ Θεός...

Ὁ χορός·

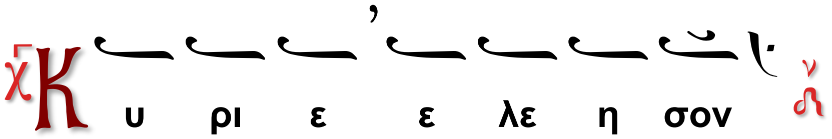

Τῆς Παναγίας, ἀχράντου, ὑπερευλογημένης, ἐνδόξου Δεσποίνης ἡμῶν Θεοτόκου καὶ ἀειπαρθένου Μαρίας, μετὰ πάντων τῶν Ἁγίων μνημονεύσαντες, ἑαυτοὺς καὶ ἀλλήλους καὶ πᾶσαν τὴν Ζωὴν ἡμῶν Χριστῷ τῷ Θεῷ παραθώμεθα.

Ὁ Χορός.

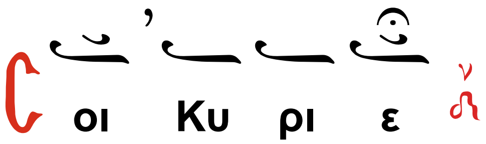

Ὁ Ἱερεὺς ἐκφώνως

Σὺ γὰρ εἶ ἡ ἀνάπαυσις, τῶν ψυχῶν καὶ τῶν σωμάτων ἡμῶν, καὶ Σοὶ τὴν δόξαν ἀναπέμπομεν, τῷ Πατρί, καὶ τῷ Υἱῷ, καὶ τῷ ἁγίῳ Πνεύματι, νῦν, καὶ ἀεί, καὶ εἰς τοὺς αἰῶνας τῶν αἰώνων.

Ὁ Χορός.

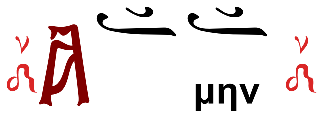

Ὁ Διάκονος

Πληρώσωμεν τὴν ἑσπερινὴν δέησιν ἡμῶν τῷ Κυρίῳ.

Ὁ Χορός.

Ὁ α΄ Χορός (μεθ’ ἑκάστην δέησιν).

Ἦχος Νη

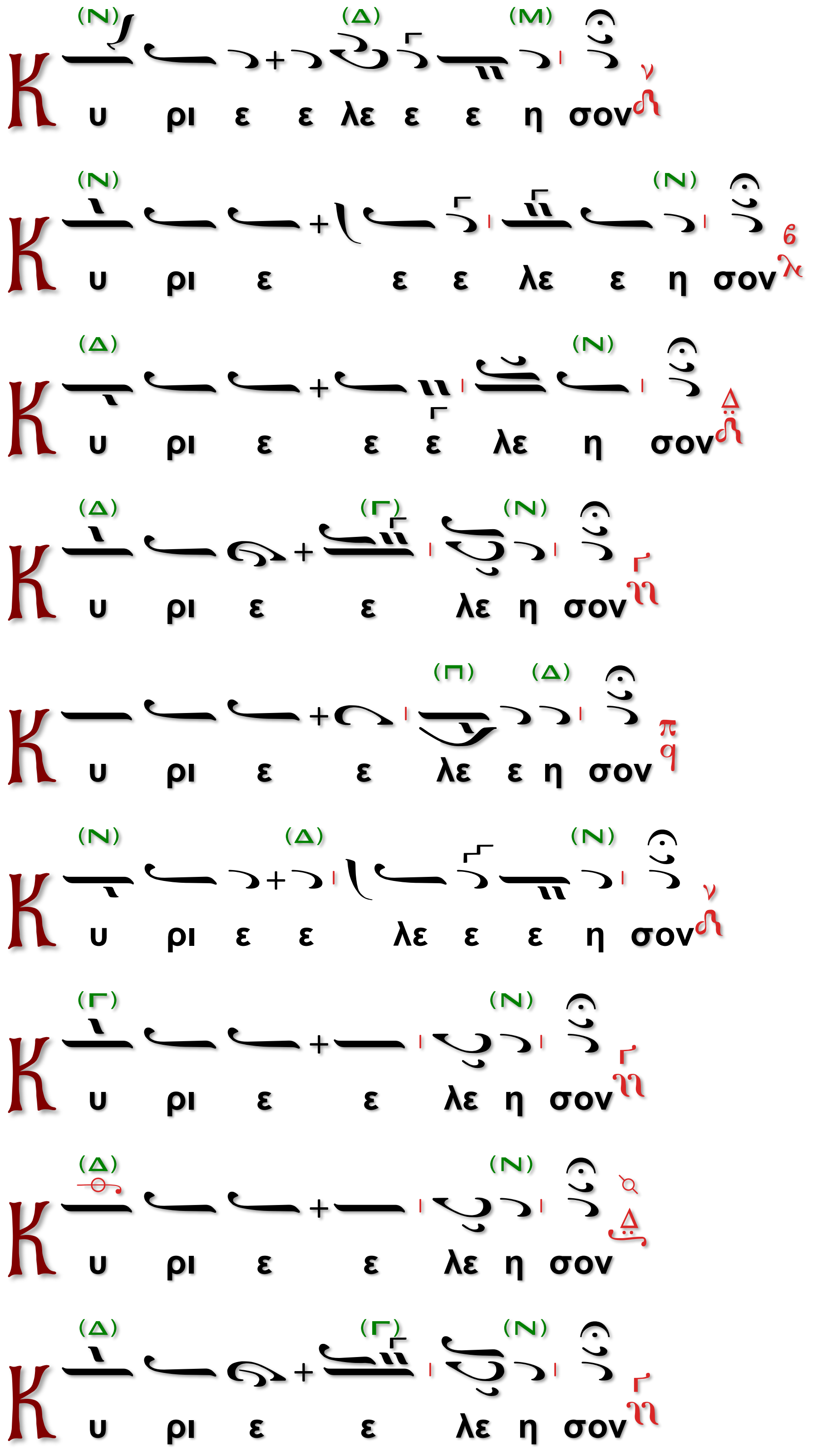

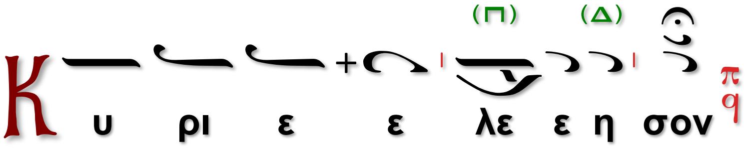

Ὁ διάκονος·

Ἀντιλαβοῦ, σῶσον, ἐλέησον…

Ὁ β΄ χορός·

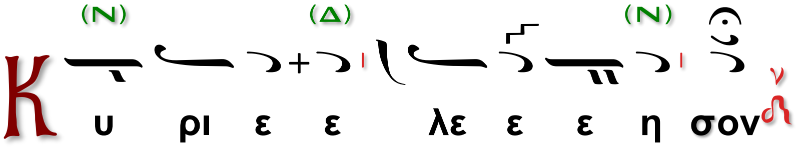

Τὴν ἑσπέραν πᾶσαν, τελείαν, ἁγίαν, εἰρηνικὴν καὶ ἀναμάρτητον, παρά τοῦ Κυρίου, αἰτησώμεθα.

Ὁ β΄ Χορός (μεθ' ἑκάστην ἀιτησιν).

Ἄγγελον εἰρήνης, πιστὸν ὁδηγόν, φύλακα τῶν ψυχῶν καί τῶν σωμάτων ἡμῶν, παρά τοῦ Κυρίου αἰτησώμεθα.

Συγγνώμην καὶ ἄφεσιν τῶν ἁμαρτιῶν καί τῶν πλημμελημάτων ἡμῶν, παρά τοῦ Κυρίου αἰτησώμεθα.

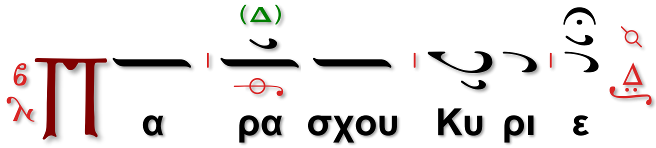

Τα καλὰ καὶ συμφέροντα ταῖς ψυχαῖς ἡμῶν καὶ εἰρήνην τῷ κόσμῳ, παρά τοῦ Κυρίου αἰτησώμεθα.

Τὸν ὑπόλοιπον χρόνον τῆς ζωῆς ἡμῶν ἐν εἰρήνῃ καὶ μετανοίᾳ ἐκτελέσαι, παρὰ τοῦ Κυρίου αἰτησώμεθα.

Χριστιανὰ τὰ τέλη τῆς ζωῆς ἡμῶν, ἀνώδυνα, ἀνεπαίσχυντα, εἰρηνικά, καὶ καλὴν ἀπολογίαν τὴν ἐπί τοῦ φοβεροῦ βήματος τοῦ Χριστοῦ αἰτησώμεθα.

Της Παναγίας, ἀχράντου, ὑπερευλογημένης, ἐνδόξου Δεσποίνης ἡμῶν Θεοτόκου καὶ ἀειπαρθένου Μαρίας, μετὰ πάντων τῶν Ἁγίων μνημονεύσαντες, ἑαυτοὺς καὶ ἀλλήλους καὶ πᾶσαν τὴν Ζωὴν ἡμῶν Χριστῷ τῷ Θεῷ παραθώμεθα.

Ὁ Χορός.

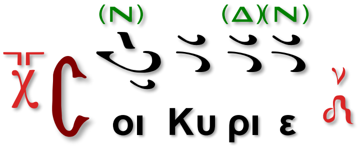

Ὁ Ἱερεὺς τὴν ἐκφώνησιν

Ὅτι ἀγαθὸς καὶ φιλάνθρωπος Θεὸς ὑπάρχεις, καὶ Σοὶ τὴν δόξαν ἀναπέμπομεν, τῷ Πατρὶ καὶ τῷ Υἱῷ καὶ τῷ Ἁγίῳ Πνεύματι, νῦν καὶ ἀεὶ καὶ εἰς τοὺς αἰῶνας τῶν αἰώνων.

Ὁ Χορός.

Ἱερεὺς

Εἰρήνη πᾶσι.

Ὁ Χορός.

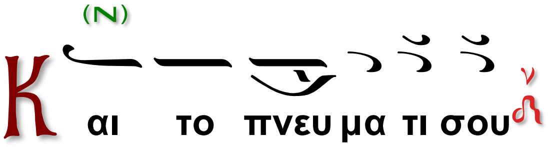

Διάκονος

Τὰς κεφαλὰς ὑμῶν τῷ Κυρίῳ κλίνατε.

Ὁ Χορός.

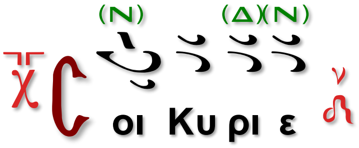

Ἱερεὺς

Ὁ Θεὸς ἡμῶν, ὁ κλίνας οὐρανούς, καὶ καταβὰς ἐπὶ σωτηρίᾳ τοῦ γένους τῶν ἀνθρώπων, ἔπιδε ἐπὶ τοὺς δούλους Σου καὶ ἐπὶ τὴν κληρονομίαν σου, Σοὶ γάρ τῷ φοβερῷ καὶ φιλανθρώπῳ Κριτῇ οἱ Σοὶ δοῦλοι τὰς ἑαυτῶν ἔκλιναν κεφαλάς, τοὺς δὲ αὐτῶν ὑπέταξαν αὐχένας, οὐ τὴν ἐξ ἀνθρώπων ἀναμένοντες βοήθειαν, ἀλλὰ τὸ Σὸν περιμένοντες ἔλεος, καὶ τὴν Σὴν ἀπεκδεχόμενοι σωτηρίαν, οὓς διαφύλαξον ἐν παντὶ καιρῷ, καὶ κατὰ τὴν παροῦσαν ἑσπέραν, καὶ τὴν ἐπιοῦσαν νύκτα, ἀπὸ παντὸς ἐχθροῦ, ἀπὸ πάσης ἀντικειμένης ἐνεργείας διαβολικῆς, καὶ διαλογισμῶν ματαίων, καὶ ἐνθυμήσεων πονηρῶν.

Ἱερεὺς

Εἴη τὸ κράτος τῆς βασιλείας Σου εὐλογημένον καὶ δεδοξασμένον, τοῦ Πατρός, καὶ τοῦ Υἱοῦ, καὶ τοῦ Ἁγίου Πνεύματος, νῦν, καὶ ἀεί, καὶ εἰς τοὺς αἰῶνας τῶν αἰώνων.

Ἦχος γ΄. Γα

Ὁ α΄ Χορὸς

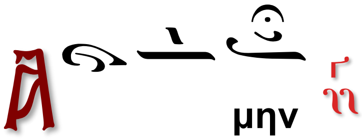

Ἰδιόμελα

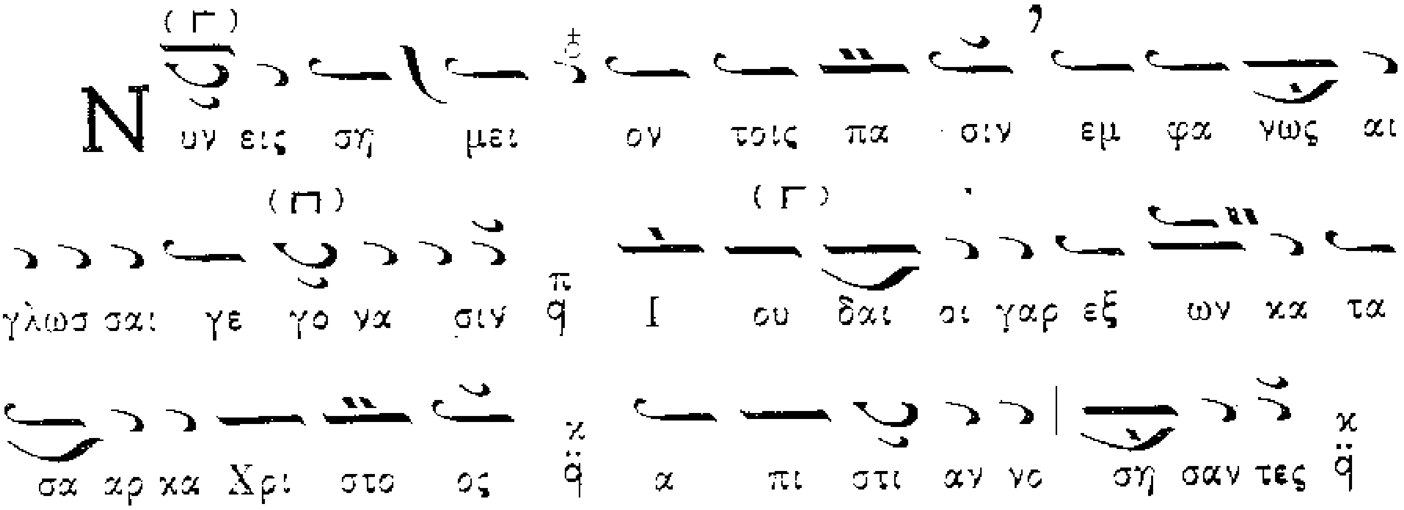

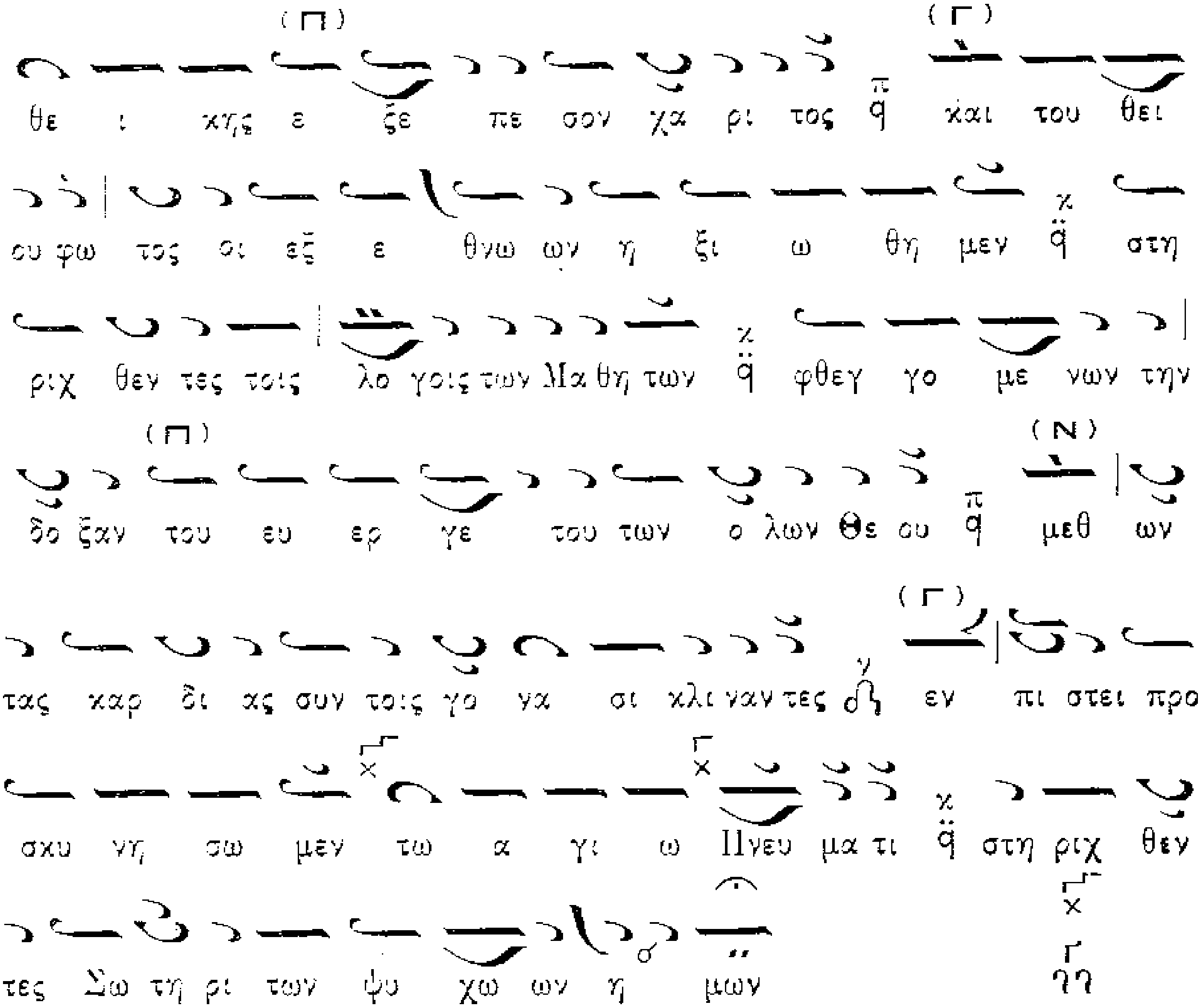
θε ι κης ε ξε πε σον χα ρι τος και του θει
ου φω τος οι εξ ε θνω ων η ξι ω θη μεν στη
ριχ θεν τες τοις λο γοις των Μα θη των φθεγ γο με νων την
δο ξαν του ευ ερ γε του των ο λων Θε ου μεθ ων
τας καρ δι ας συν τοις γο να σι κλι ναν τες εν πι στει προ
σκυ νη σω μεν τω α γι ω Πνευ μα τι στη ριχ θεν
τες Σω τη ρι των ψυ χω ων η μων

Ὁ β΄ Χορὸς

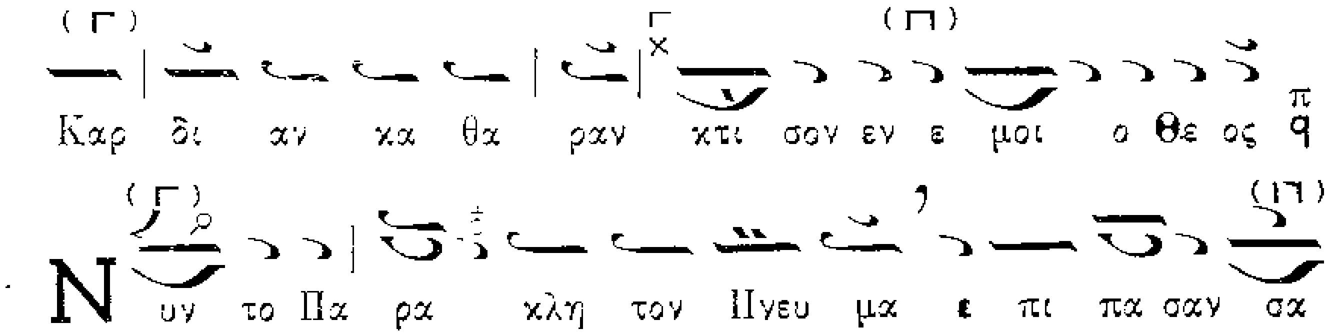
Καρ δι αν κα θα ραν κτι σον εν ε μοι ο Θε ος
Ν υν το Πα ρα κλη τον Πνευ μα ε πι πα σαν σα

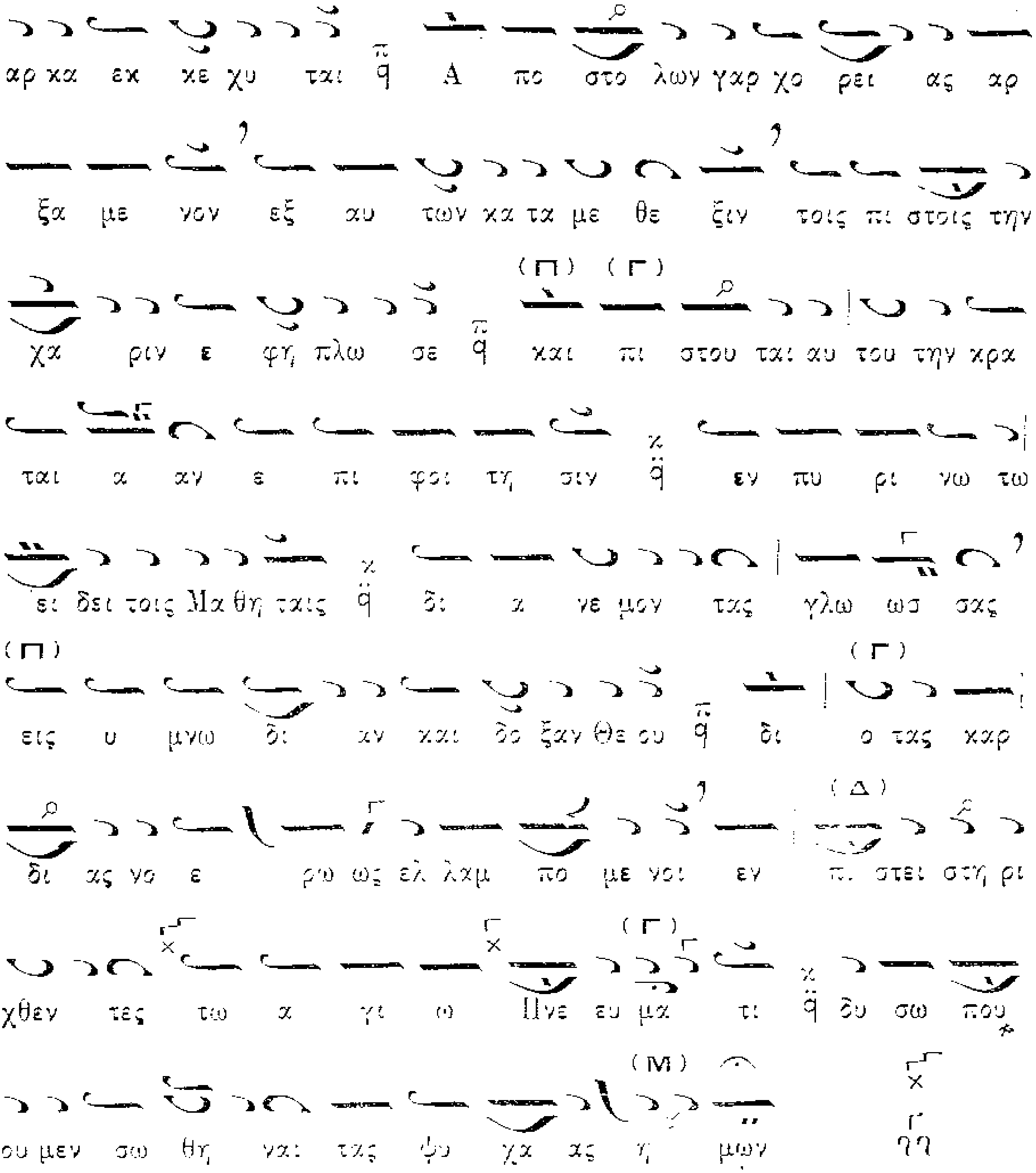
αρ χα εχ χε χυ ται Α πο στο λων γαρ χο ρει ας αρ
ξα με νον εξ αυ των κα τα με θε ξιν τοις πι στοις την
χα ριν ε φη πλω σε και πι στου ται αυ του την χρα
ται α αν ε πι φοι τη σιν εν πυ ρι νω τω
ει δει τοις Μα θη ταις δι α νε μον τας γλω ωσ σας
εις υ μνω δι αν και δο ξαν Θε ου δι ο τας χαρ
δι ας νο ε ρω ως ελ λαμ πο με νοι εν πι στει στη ρι
χθεν τες τω α γι ω Πνε ευ μα τι δυ σω που
ου μεν σω θη ναι τας ψυ χα ας η μων

Ὁ α΄ Χορὸς

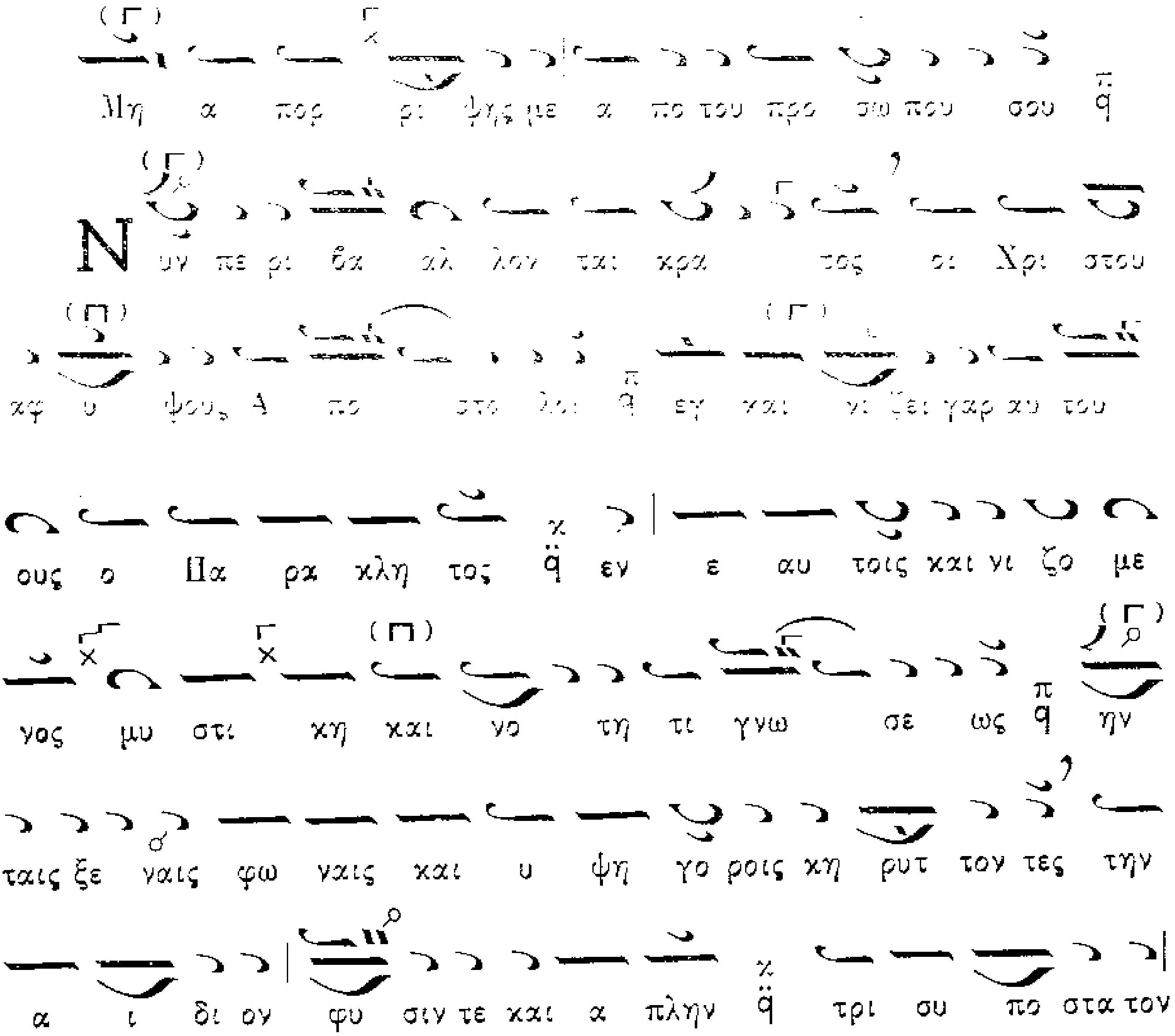
Μη α πορ ρι ψης με α πο του προ σω που σου
Νυν πε ρι βα αλ λον ται κρα τος οι Χρι στου
αφ υ ψους, Α πο στο λοι εν και νι ζει γαρ αυ τους
ους ο Πα ρα κλη τος εν ε αυ τοις και νι ζο με
νος μυ στι κη και νο τη τι γνω σε ως ην
ταις ξε ναις φω ναις και υ ψη γο ροις κη ρυτ τον τες την
α ι δι ον φυ σιν τε και α πλην τρι συ πο στα τον

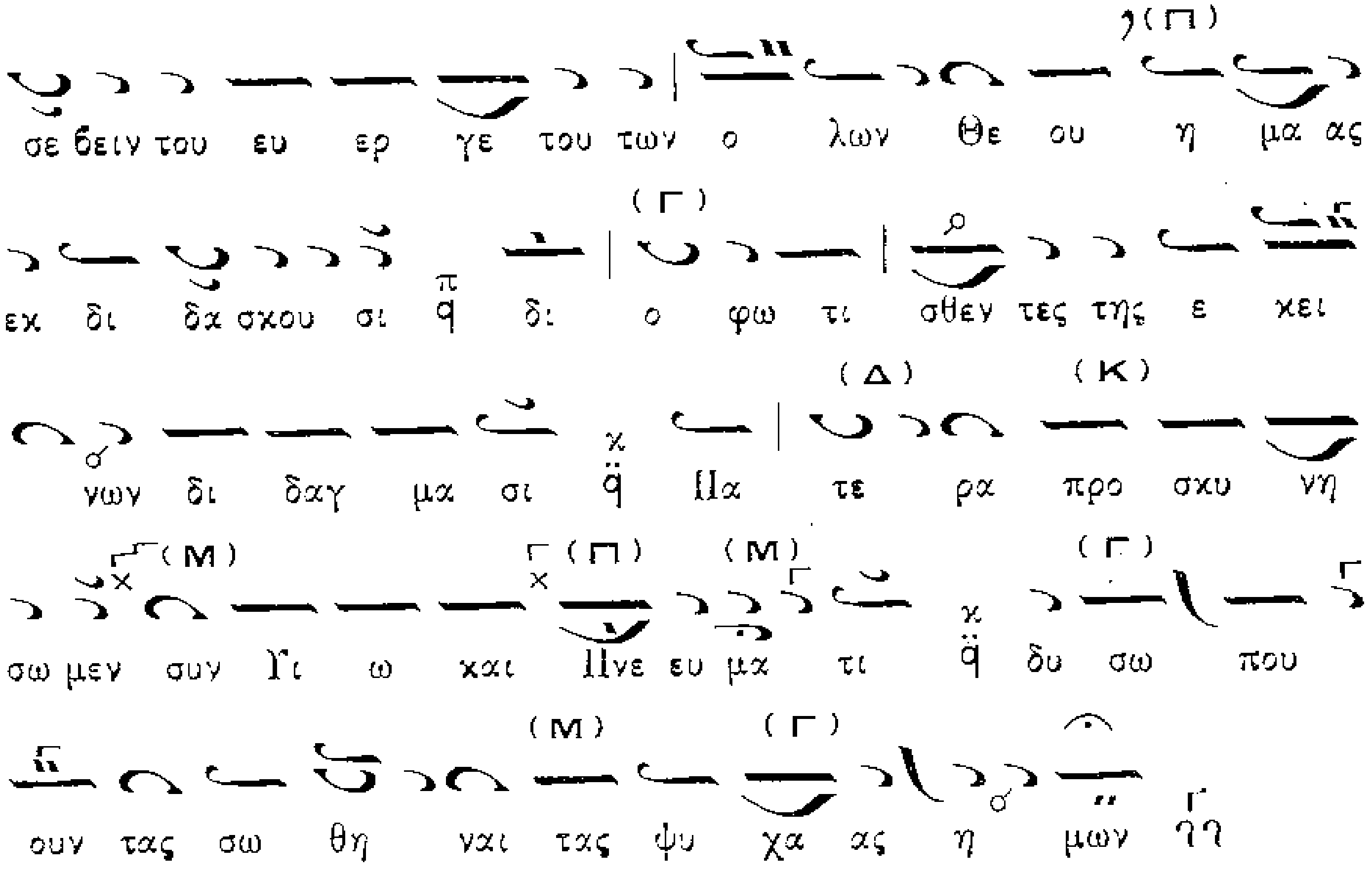

Ἦχος Νη

Ὁ β΄ Χορὸς

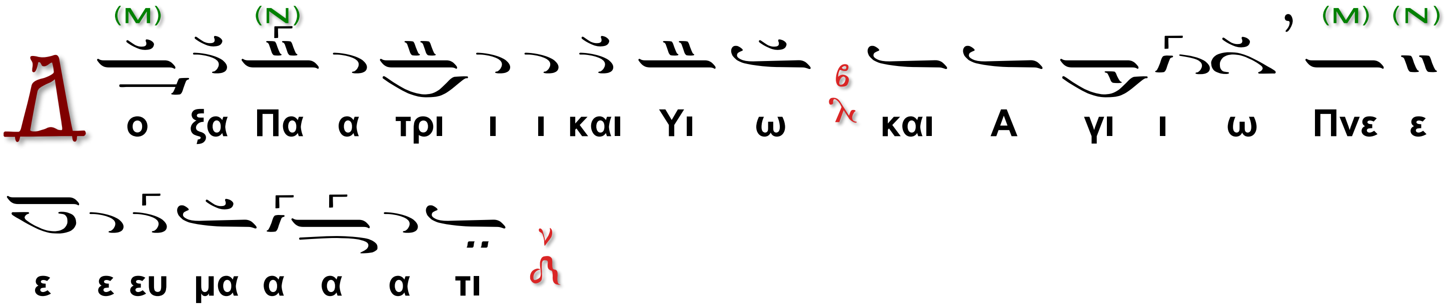

Ὁ α΄ Χορὸς

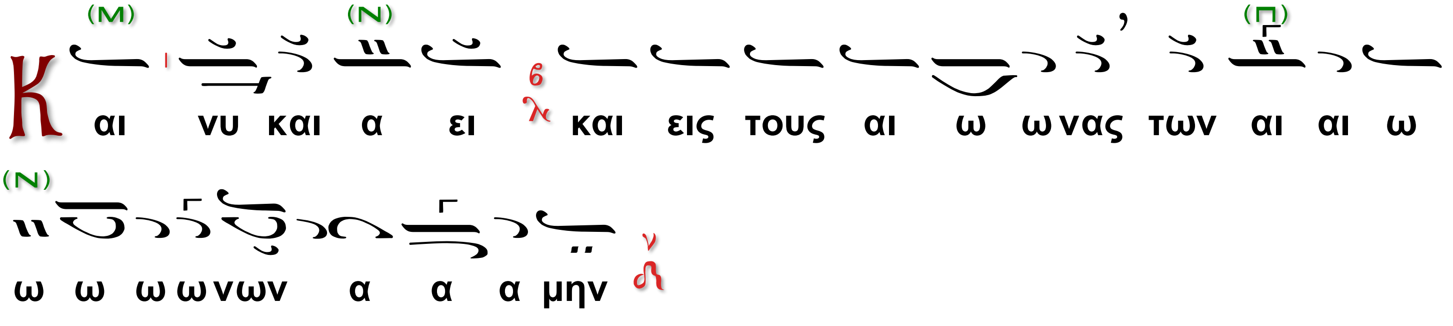

Ὁ β΄ Χορὸς

Λέοντος Δεσπότου

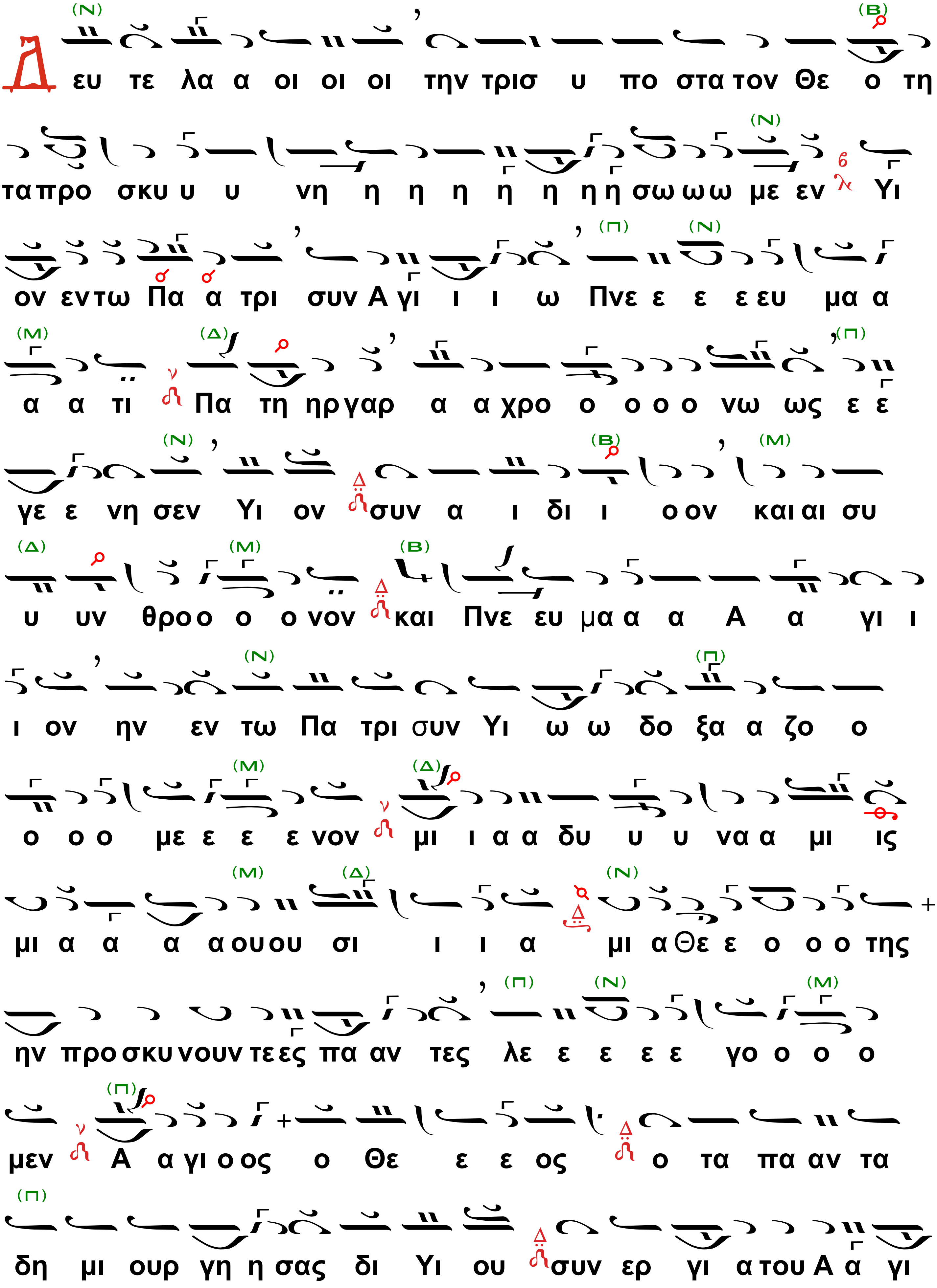
Δ ευ τε λα α οι οι οι την τρισ υ πο στα τον Θε ο τη
τα προ σκυ υ υ νη η η η η η η η σω ω ω με εν Υι
ον εν τω Πα α τρι συν Α γι ι ι ω Πνε ε ε ε ευ μα α
α α τι Πα τη ηρ γαρ α α χρο ο ο ο ο νω ως ε ε
γε ε νη σεν Υι ον συν α ι δι ι ο ον και αι συ
υ υν θρο ο ο ο νον και Πνε ευ μα α α α Α α γι ι
ι ον ην εν τω Πα τρι συν Υι ω ω δο ξα α ζο ο
ο ο ο με ε ε ε νον μι ι α α δυ υ υ να α μι ις
μι α α α α ου ου σι ι ι α μι α Θε ε ο ο ο της
ην προ σκυ νουν τε ες πα αν τες λε ε ε ε ε γο ο ο ο
μεν Α α γι ο ος ο Θε ε ε ος ο τα πα αν τα
δη μι ουρ γη η σας δι Υι ου συν ερ γι α του Α α γι

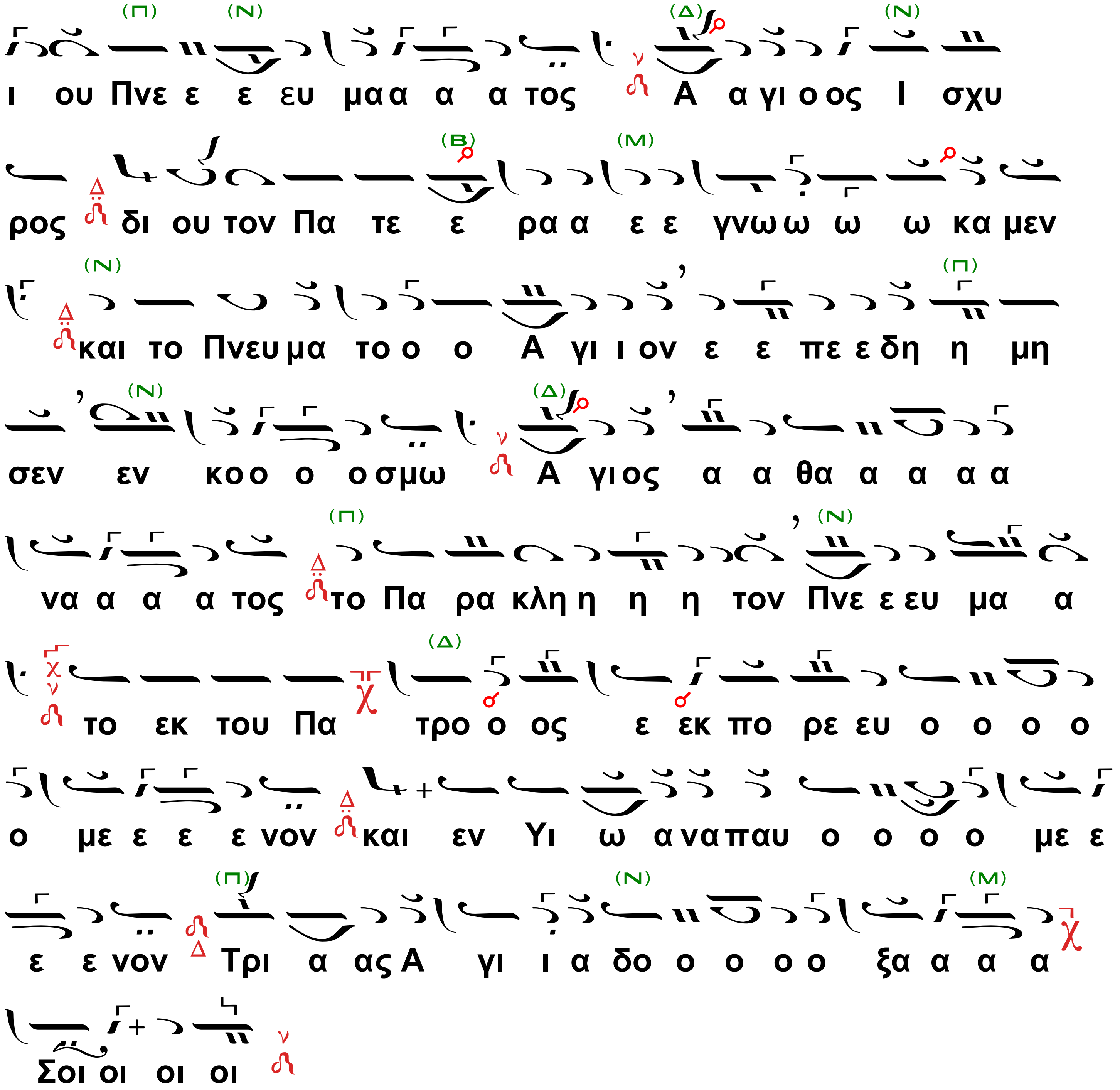

Ὁ Ἱερεύς

Νῦν ἀπολύεις τον δοῦλόν σου, Δέσποτα, κατὰ τὸ ῥῆμά σου, ἐν εἰρήνῃ, ὅτι εἶδον οἱ ὀφθαλμοί μου τὸ σωτήριόν σου, ὃ ἡτοίμασας κατὰ πρόσωπον πάντων τῶν λαῶν, φῶς εἰς ἀποκάλυψιν ἐθνῶν, καὶ δόξαν λαοῦ σου Ἰσραήλ.

Ὁ Ἀναγνώστης

Ἅγιος ὁ Θεός, Ἅγιος Ἰσχυρός, Ἅγιος Ἀθάνατος, ἐλέησον ἡμᾶς. (τρίς)

Δόξα Πατρὶ καὶ Υἱῷ καὶ Ἁγίῳ Πνεύματι καὶ νῦν καὶ ἀεὶ καὶ εἰς τοὺς αἰῶνας τῶν αἰώνων, ἀμήν.

Παναγία Τριάς, ἐλέησον ἡμᾶς. Κύριε ἱλάσθητι ταῖς ἁμαρτίαις ἡμῶν. Δέσποτα, συγχώρησον τὰς ἀνομίας ἡμῖν. Ἅγιε, ἐπίσκεψαι καὶ ἴασαι τὰς ἀσθενείας ἡμῶν, ἕνεκεν τοῦ ὀνόματός Σου.

Κύριε, ἐλέησον. Κύριε, ἐλέησον. Κύριε, ἐλέησον.

Δόξα Πατρὶ καὶ Υἱῷ καὶ Ἁγίῳ Πνεύματι καὶ νῦν καὶ ἀεὶ καὶ εἰς τοὺς αἰῶνας τῶν αἰώνων, ἀμήν.

Πάτερ ἡμῶν, ὁ ἐν τοῖς οὐρανοῖς, ἁγιασθήτω τὸ ὄνομά Σου, ἐλθέτω ἡ Βασιλεία Σου, γενηθήτω τὸ θέλημά Σου, ὡς ἐν οὐρανῷ καὶ ἐπὶ τῆς γῆς. Τὸν ἄρτον ἡμῶν τὸν ἐπιούσιον δὸς ἡμῖν σήμερον καὶ ἄφες ἡμῖν τὰ ὀφειλήματα ἡμῶν, ὡς καὶ ἡμεῖς ἀφίεμεν τοῖς ὀφειλέταις ἡμῶν καὶ μὴ εἰσενέγκῃς ἡμᾶς εἰς πειρασμόν, ἀλλὰ ῥῦσαι ἡμᾶς ἀπὸ τοῦ πονηροῦ.

Ὁ Ἱερεύς

Ὅτι Σοῦ ἐστιν ἡ Βασιλεία καὶ ἡ δύναμις καὶ ἡ δόξα, τοῦ Πατρὸς καὶ τοῦ Υἱοῦ καὶ τοῦ Ἁγίου Πνεύματος, νῦν καὶ ἀεὶ καὶ εἰς τοὺς αἰῶνας τῶν αἰώνων.

Ἦχος Γα

Ὁ α΄χορός.

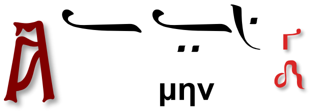

Ἀπολυτίκιον τῆς Ἑορτῆς.

Κωνσταντίνου Ἡλιάδου,

Πρωτοψάλτου τοῦ Μητροπολιτικοῦ Ναοῦ Ἁγίων Ἀναργύρων Νέας Ιωνίας,
Ἄρχοντος Μουσικοδιδασκάλου της Μ.Χ.Ε.

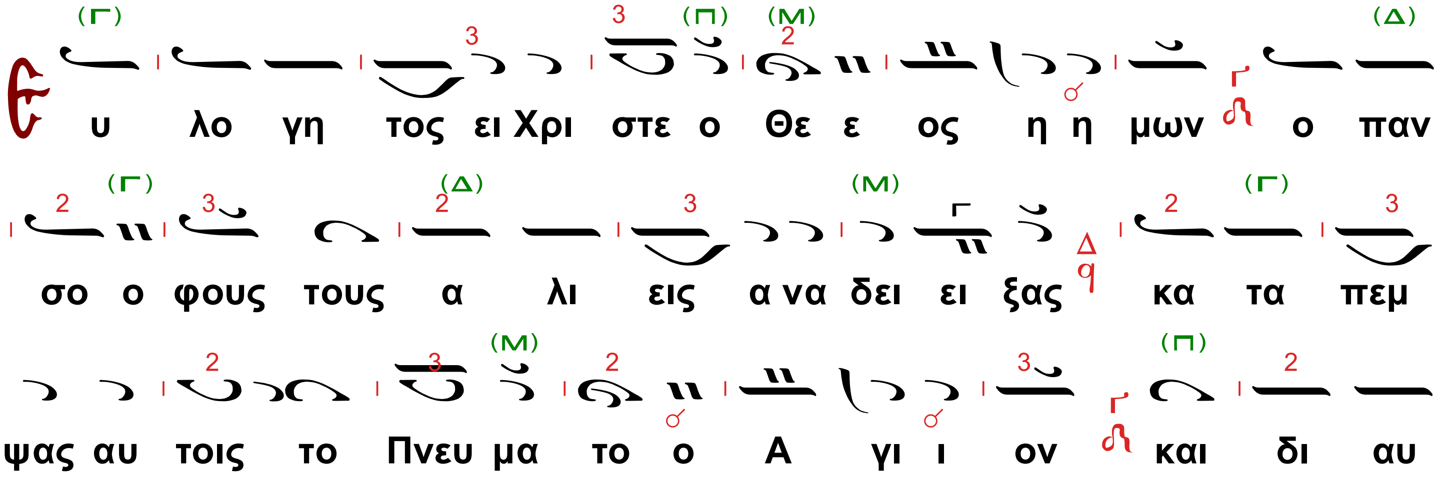

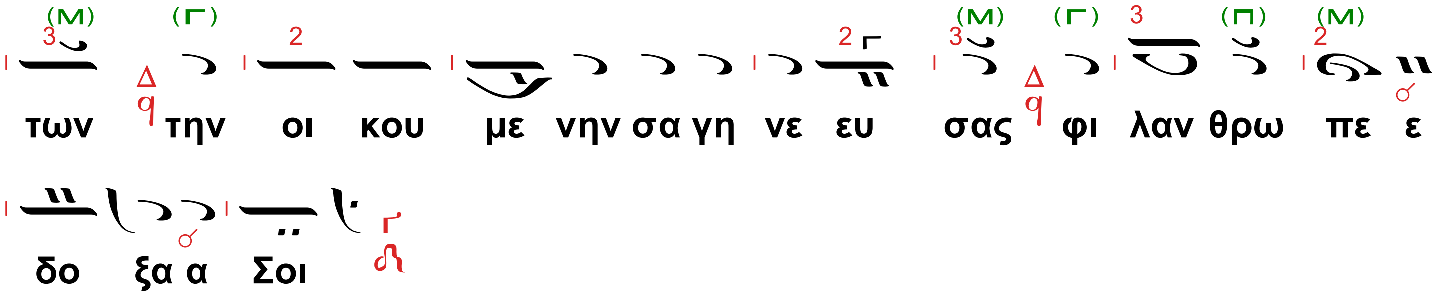

(ἐκ γ´)

Τὸ τελευταῖον

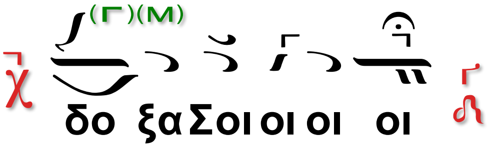

Ὁ Διάκονος

Σοφία!

Ὁ λαός

Εὐλόγησον.

Ὁ Ἱερεύς·

Ὁ ὢν εὐλογητὸς Χριστὸς ὁ Θεὸς ἡμῶν, πάντοτε νῦν καὶ ἀεὶ καὶ εἰς τοὺς αἰῶνας των αἰώνων. Ἀμήν .

Ὁ Προεστώς.

Ἀμήν.
Στερεώσαι, Κύριος ὁ Θεός, τὴν ἁγίαν ἀμώμητον πίστιν τῶν εὐσεβῶν καὶ ὀρθοδόξων Χριστιανῶν, σὺν τῇ ἁγίᾳ αὐτοῦ Ἐκκλησίᾳ καὶ τῇ πόλει (ἢ τῇ μονῇ, ἢ χώρᾳ, ἢ τῇ νήσῳ) ταύτῃ εἰς αἰῶνας αἰώνων. Ἀμήν.

Ὁ Ἱερεύς·

Ὑπεραγία Θεοτόκε, σῶσον ἡμᾶς.

Ὁ Ἀναγνώστης.

Τὴν τιμιωτέραν τῶν Χερουβίμ, καὶ ἐνδοξοτέραν ἀσυγκρίτως τῶν Σεραφίμ, τὴ ἀδιαφθόρως Θεὸν Λόγον τεκοῦσαν, τὴν ὄντως Θεοτόκον, σὲ μεγαλύνομεν.

Ὁ Ἱερεύς (ποιεῖ ἀπόλυσιν)

Δόξα Σοι, Χριστὲ ὁ Θεὸς ἡμῶν, δόξα Σοι,

Ὁ Ἀναγνώστης.

Δόξα Πατρὶ καὶ Υἱῷ καὶ Ἁγίῳ Πνεύματι καὶ νῦν καὶ ἀεὶ καὶ εἰς τοὺς αἰῶνας τῶν αἰώνων, ἀμήν. Κύριε ἐλέησον (γ'), Πάτερ (ἢ Δέσποτα) ἅγιε, εὐλόγησον.

Ὁ Ἱερεύς (ποιεῖ ἀπόλυσιν)

Εἶτα ὁ Ἱερεὺς ποιεῖ τὴν Ἀπόλυσιν οὕτως·

Δόξα Σοι, Χριστὲ ὁ Θεὸς ἡμῶν, δόξα Σοι, ὁ ἐκ τῶν πατρικῶν κόλπων κενώσας ἑαυτόν, καὶ τὴν ἡμετέραν ὅλην ἀνθρωπείαν προσλαβόμενος φύσιν, καὶ θεώσας αὐτήν, μετὰ δὲ ταῦτα εἰς οὐρανοὺς αὖθις ἀνελθών, καὶ ἐν δεξιᾷ καθίσας τοῦ Θεοῦ καὶ Πα-

τρός, τό τε θεῖον, καὶ ἅγιον, καὶ ὁμοούσιον, καὶ ὁμοδύναμον, καὶ ὁμόδοξον, καὶ συναΐδιον Πνεῦμα καταπέμψας ἐπὶ τοὺς ἁγίους αὐτοῦ μαθητὰς καὶ Ἀποστόλους, καὶ διὰ τούτου φωτίσας μὲν αὐτούς, δι᾿ αὐτῶν δὲ πᾶσαν τὴν οἰκουμένην, Χριστὸς ὁ ἀληθινὸς Θεὸς ἡμῶν, ταῖς πρεσβείαις τῆς παναχράντου, καὶ παναμώμου ἁγίας αὐτοῦ Μητρός, ἱκεσίαις τοῦ τιμίου καὶ ἐνδόξου προφήτου προδρόμου καὶ βαπτιστοῦ Ἰωάννου, τῶν ἁγίων, ἐνδόξων, πανευφήμων, θεοκηρύκων καὶ πνευματοφόρων Ἀποστόλων, καὶ πάντων τῶν Ἁγίων, ἐλεῆσαι καὶ σώσαι ἡμᾶς διὰ τὴν ἑαυτοῦ ἀγαθότητα. Ἀμήν.

Κατὰ τὴν διάρκειαν τῆς ἀπολύσεως, εἴθισται ὅπως ὁ Χορός ψάλλῃ τὸ ἑπόμενον.

Ἦχος β΄.

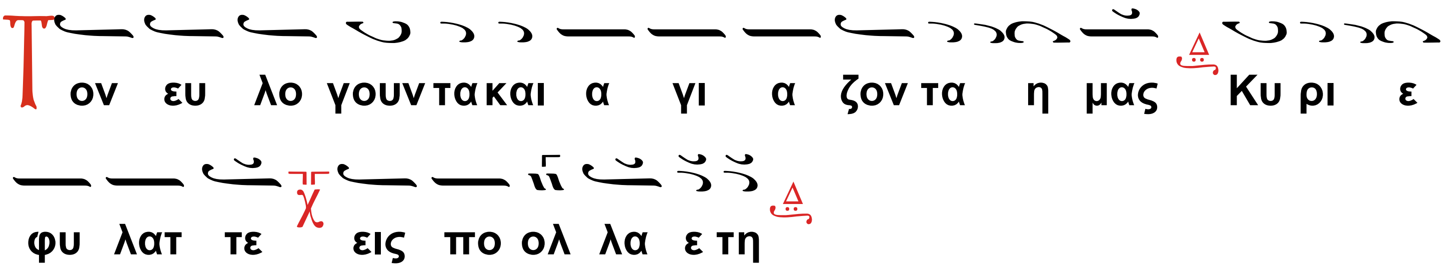

(Χοροστατοῦντος Ἐπισκόπου, λέγεται τὸ)

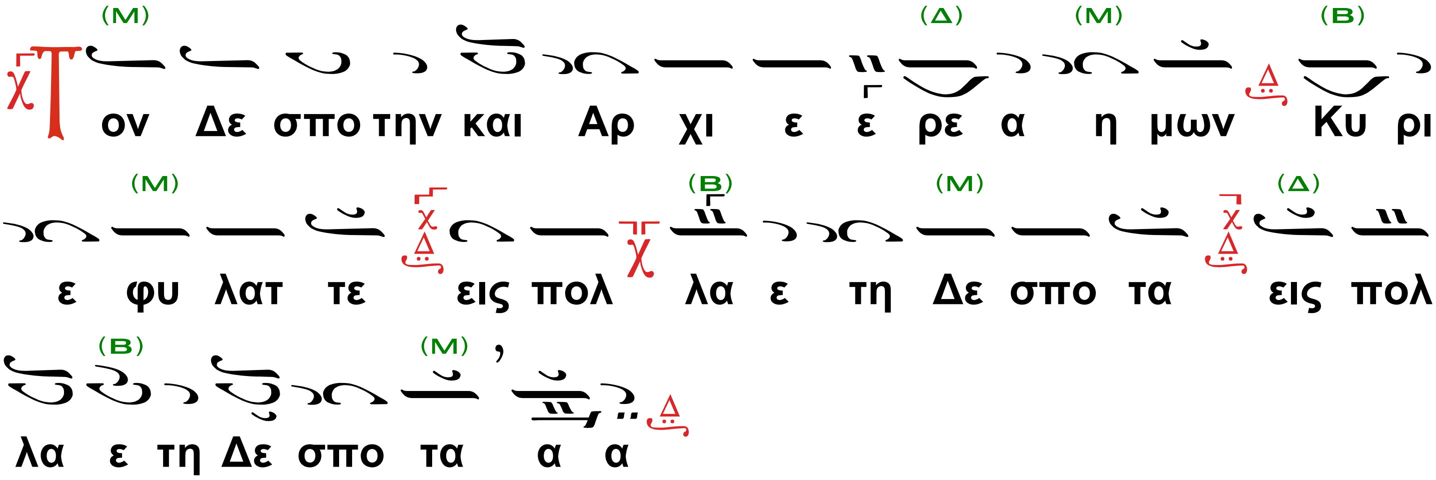

Ὁ Ἱερεύς (ἢ ὁ χοροστατῶν Ἀρχιερεύς) συνεχίζει

Δι᾿ εὐχῶν τῶν Ἁγίων Πατέρων ἡμῶν, Κύριε, Ἰησοῦ Χριστὲ ὁ Θεὸς, ἐλέησον καὶ σῶσον ἡμᾶς.

Ὁ χορός.

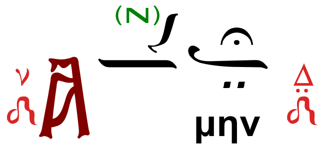

(Χοροστατοῦντος Ἐπισκόπου, ὁ Ἱερεύς)

Δι' εὐχῶν τοῦ Ἁγίου Δεσπότου ἡμῶν, Κύριε, Ἰησοῦ Χριστὲ ὁ Θεὸς, ἐλέησον καὶ σῶσον ἡμᾶς.

Ὁ χορός.

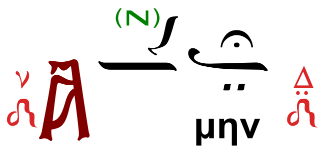

Ἐπιμέλεια
Βασίλειος Σταθόπουλος
Ἀντιστράτηγος ε.α. – Μαθηματικός
Πτυχιοῦχος Βυζαντινῆς Ἐκκλησιαστικῆς Μουσικῆς
Ἀθῆναι, Μάϊος 2023
stathovass@gmail.com